C93

1920/21

Gebrüder Dippe

Aktiengesellschaft

Quedlinburg.

Gebrüder Dippe A.-G.

Samenzucht

Quedlinburg a. Harz.

Preisverzeichnis

mit Verkaufsbedingungen

für Wiederverkäufer

über

Gemüse- und Blumensamen

Landwirtschaftliche Sämereien

Saatgetreide

für

1920/21.

Drahtanschrift: Dippes Quedlinburg. Fernspr.-Anschlüsse Nr. 7 und 87.

A B C - Schlüssel (5. Ausgabe).

Lieferungs-Bedingungen.

1. *Bei Empfang ist jede Saat auf ihre Richtigkeit zu prüfen, eine etwaige Bemängelung der äußeren Beschaffenheit hat dann ungesäumt, eine Reklamation bezüglich der Keimkraft spätestens drei Wochen nach Empfang der Ware zu erfolgen.*
2. *Wird durch eine Kontrollstation, die stets mit uns zu vereinbaren ist, und als welche im Falle der Nichtvereinbarung die Kontrollstation Halle a. S. gilt, festgestellt, daß die Ware den berechtigten Anforderungen bezw. dem Angebot nicht entspricht, so nehmen wir die Ware auf unsere Kosten zurück. Zu einer Ersatzlieferung oder Schadenersatz sind wir jedoch auf keinen Fall verpflichtet.*
3. *Gewähr oder Schadenersatz leisten wir in keinem Falle über den Betrag hinaus, welcher für den betreffenden Posten in Rechnung gestellt ist oder sein würde.*
4. *Fällt die Ernte unter unserer Schätzung aus, oder kommen Zufuhren, mit denen wir gerechnet haben, nicht heran, so kürzen wir den Auftrag nach unserem Ermessen, ohne uns zu Nachweisungen zu verpflichten. Mißernte und sonstige höhere Gewalt entbinden uns überhaupt von der Lieferung. Für verspätete Lieferung oder Nichtlieferung verursacht durch Streik kommen wir nicht auf.*
5. *Ist ein Auftrag von uns unter Vorbehalt angenommen, so bleibt dieser Vorbehalt bis zur gänzlichen Erledigung des Auftrages bestehen und wird durch Zwischenkorrespondenz nur dann abgeändert, wenn unsererseits ausdrücklich s c h r i f t l i c h erklärt wird, daß der Vorbehalt nicht mehr gelten soll.*
6. *Im übrigen gelten die besonderen Verkaufsbedingungen unseres Preisverzeichnisses. — Erfüllungsort für Lieferung und Zahlung ist Quedlinburg.*
7. *Durch Erteilung eines Auftrages erkennt jeder Besteller obige Bedingungen ausdrücklich an.*

Besondere Verkaufs-Bedingungen.

Mit dem Erscheinen dieses Preisverzeichnisses sind alle früheren Preise hinfällig.

Die Preise *verstehen sich unverbindlich für Mengen und Preisschwankungen, in deutscher Reichswährung, ohne jeden Abzug, ab unserem Lager. Verpackung wird berechnet. Für das Ausland gelten unsere Sonderbedingungen.*

Zahlungsbedingungen. *Uns unbekannte Besteller wollen entweder den Gegenwert ihres Auftrages im voraus überweisen oder Bank-Referenzen aufgeben, andernfalls ist es uns gestattet, den Betrag durch Nachnahme zu erheben. Zahlungen erbitten wir uns entweder auf Reichsbank-Giro- oder Postscheckkonto 34546 Berlin.* ***Die Postabschnitte müssen neben deutlichster Adresse des Absenders auch die Angabe, worauf sich die Geldsendung bezieht, enthalten.*** *Für Wechsel auf Nebenplätze übernehmen wir keinerlei Verantwortung. Briefe und Gelder sind frei zu senden.*

Auftrag. ***Im Interesse einer rascheren Erledigung der Aufträge haben wir in diesem Jahre zwei getrennte Bestellzettel für Gemüse und Blumensämereien gedruckt. Bei Aufgabe Ihrer Bestellung wollen Sie sich bitte der beiden Vordrucke bedienen.*** *Die Bestellung auf Gemüsesamen muß die genaue Bezeichnung der Gattung und der Sorte enthalten.* ***Die im Gemüsesamenteil vorgesehenen Telegramm-Worte sind nur für den drahtlichen Verkehr mit uns bestimmt.***

Packmaterial. *Zur Vermeidung der mit der Einsendung von Säcken verknüpften mannigfachen Schwierigkeiten und Nachteile stellen wir unserer werten Kundschaft gute Jute-Säcke zum Selbstkostenpreis zur Verfügung.* ***Dieselben werden jedoch keinesfalls zurückgenommen. Wird Packmaterial eingesandt, so ist streng zu beachten, daß demselben keinerlei schriftliche Mitteilungen (insbesondere keine Bestellungen) beigefügt werden, da die eingehenden Packmaterialsendungen zunächst nur registriert und erst bei Erledigung des betreffenden Auftrages geöffnet werden.***

Auf jeder Bestellung bitten wir zu vermerken, ob Packmaterial eingesandt ist bezw. wird.

Der Versand ***erfolgt nach Vorschrift, auf Gefahr und Kosten des Bestellers.*** *Ist keine besondere Versand-Vorschrift erteilt so handeln wir nach unserem Gutdünken ohne jedoch irgendwelche Verantwortung für den Transport zu übernehmen.* ***Die Versicherung von Bahnsendungen geschieht nur auf ausdrücklichen Wunsch*** *des Bestellers.*

Postsendungen werden ***ausnahmslos*** *versichert.*

Wird die Vorabsendung von ***Frühartikeln*** *gewünscht, so bitten wir diese zweckmäßigkeitshalber* ***getrennt aufzugeben.***

Selbstbewirtschaftetes Areal: Zirka 18000 Morgen

P. P.

Trotz der sich immer schwieriger gestaltenden Verhältnisse ist es uns doch bisher möglich gewesen, unsere ausgedehnten Kulturen in gleichem Umfange und mit größter Sorgfalt weiter zu betreiben, so daß wir auch fernerhin ***als größte Samenzüchter Deutschlands*** *in der Lage sind, unsere werte Kundschaft in jeder Weise zuverlässigst zu bedienen.*

Im Interesse einer rascheren Erledigung der Aufträge geben wir in diesem Jahre für Gemüse- und Blumensämereien getrennte Bestellzettel heraus. Bei Aufgabe Ihrer werten Bestellung wollen Sie sich bitte der ***beiden*** *Vordrucke bedienen.*

Mit Rücksicht auf die noch immer bestehenden Transportschwierigkeiten bitten wir in Ihrem eigenen Interesse um möglichst baldige Einsendung Ihres Auftrages, wofür wir Ihnen im voraus gewissenhafte und prompte Bedienung zusichern.

QUEDLINBURG, im November 1920.

Hochachtungsvoll

Gebrüder Dippe Aktiengesellschaft.

Blumensamen-Neuheiten eigener Züchtung für 1921.

Antirrhinum-Neuheiten.

Unter den zahlreichen Liebhabern der Antirrhinum sind auch heute noch die Meinungen geteilt, ob ein- oder mehrfarbigen Sorten der Vorzug gebührt. Der Züchter ist nun natürlich bestrebt, beiden Richtungen Rechnung zu tragen und so haben auch wir nicht nur den einfarbigen Sorten unsere Aufmerksamkeit geschenkt, sondern auch große Sorgfalt auf die Kultur der bunten Varietäten verwendet.

Antirrhinum majus nanum grandiflorum „Aurora von Königsmark".

Nach langem Bemühen ist es uns gelungen die so beliebte zartrosa Farbe auch bei einer großblumigen Sorte konstant zu erhalten. Diese reine rosa Nuance ist nicht nur auf Beeten und Rabatten von guter Wirkung, sondern kommt auch bei Gruppenbildungen in hervorragender Weise zur Geltung. 100 Port. Mk. 90,—, 10 Port Mk. 12,—, 1 Port. Mk. 1,50.

Die fortgesetzt steigende Nachfrage nach Zwerglöwenmaulsorten hat uns veranlaßt, auf eine Erweiterung des Sortiments bedacht zu sein. Es ist uns gelungen, unserer werten Kundschaft drei neue Farben, welche einen niedrigen gedrungenen Wuchs zeigen, unter dem Namen pumilum Sorten anzubieten.

Antirrhinum majus pumilum. Chamoiskönigin

verdient ihren Namen durch das wirklich einzigartige Kolorit, welches den ungeteilten Beifall aller Blumenfreunde finden wird. Die Nuance ist zart und wirkt nicht nur in Verbindung mit rein weiß, sondern auch mit dunklen einfarbigen Sorten sehr gut.
100 Port. Mk. 90,—, 10 Port. Mk. 12,—, 1 Port. Mk. 1,50.

Purpurkarmin.

Diese Farbe, welche wir unter den majus und majus nanum Sorten schon führen, erfreut sich von jeher einer großen Beliebtheit, was durch die überaus rege Nachfrage bewiesen wird. Es gereicht uns daher zu besonderer Freude, diese herrliche Nuance nun auch im Zwergwuchse anbieten zu können. Auf Beeten und Rabatten wird sie von sehr guter Wirkung sein, auch in Verbindung mit helleren Farben in einer Gruppe ergibt sich ein sehr wirkungsvoller Kontrast.
100 Port. Mk. 90,—, 10 Port. Mk. 12,—, 1 Port Mk. 1,50

Daphne

zartkarminrosa mit weißem Schlund und weißgetuschtem Fleck auf der Lippe.

Auch diese Varietät war unter den majus nanum Sorten sehr begehrt und dürfte daher auch im Zwergsortimente willkommen sein.
100 Port. Mk. 90,—, 10 Port. Mk. 12,—, 1 Port. Mk. 1,50.

Gebrüder Dippe's Antirrhinum=Neuheiten für 1920/21

1. majus nanum „Aurora von Königsmark"
2. » pumilum Daphne
3. » » Purpurkarmin
4 » » Chamois=Königin

Antirrhinum pumilum

A. GÄSSLER & Co MÜNCHEN

½ nat. Größe

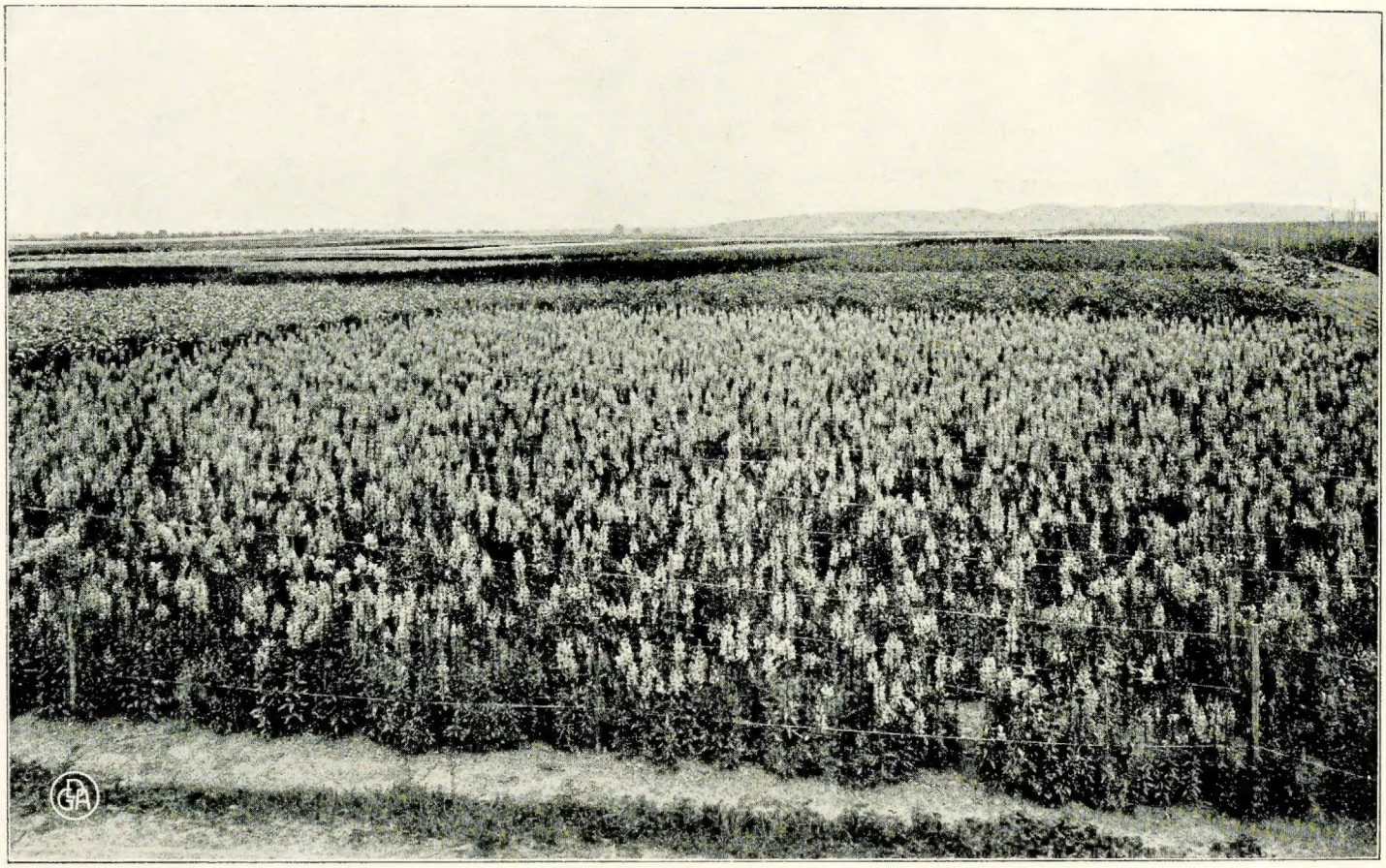

Einige Samen-Kulturen von Antirrhinum.

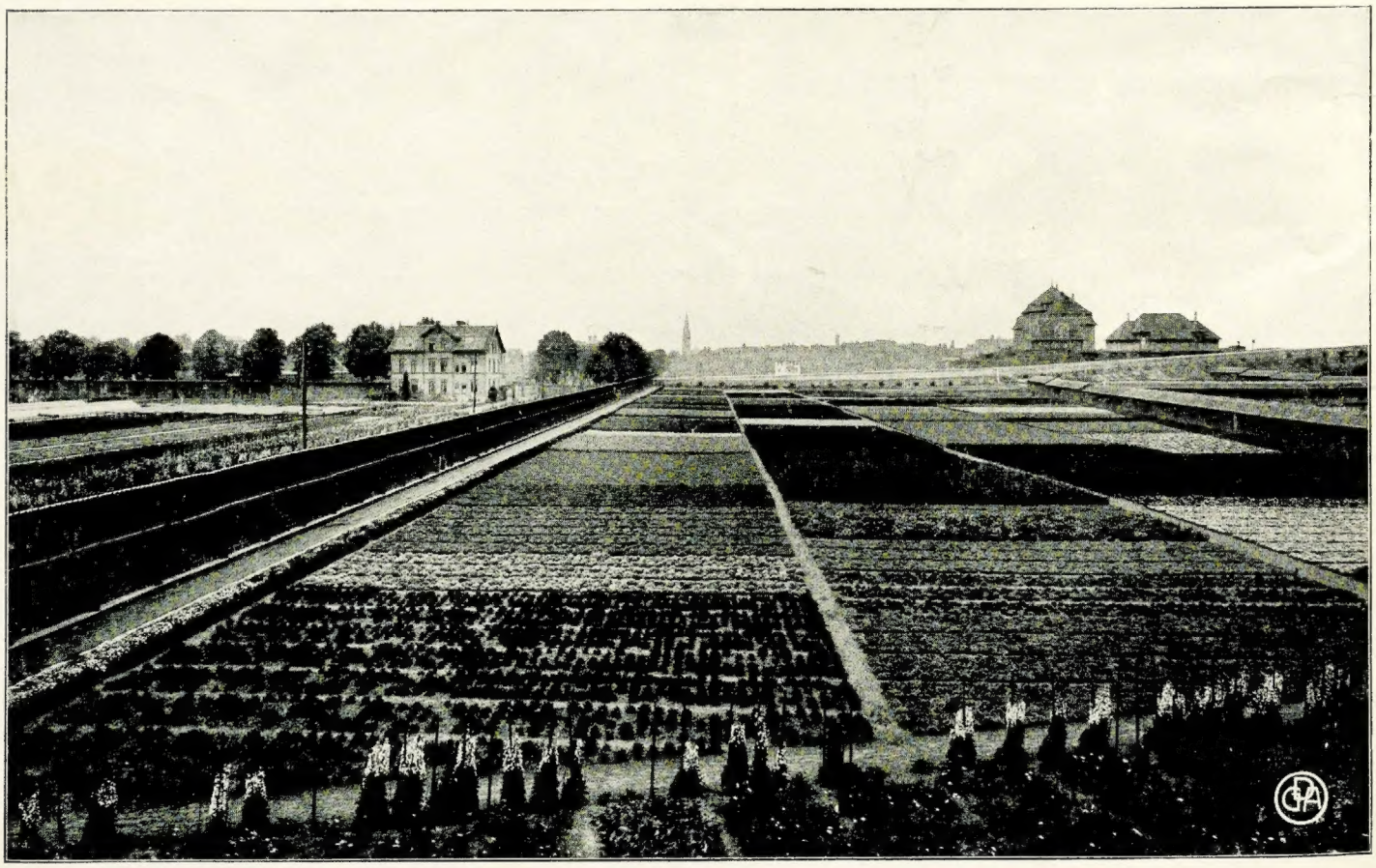

Blumensamenkulturen beim Moorgehöft der Gebrüder Dippe A.-G.

Gemüse-, Feld- und Gras-Samen.

Mengen von 11 Kilo an aufwärts werden nach dem 100 Kilo-Preise, von 5 bis 11 Kilo nach dem 10 Kilo-Preise, von 250 Gramm bis 5 Kilo nach dem 1 Kilo-Preise, von 50 bis 250 Gramm nach dem 100 Gramm-Preise berechnet.

Ein Gewichtsteil wird nicht unter 25 Pfennigen abgegeben.

	Telegr. Wort	100 Kilo M.	10 Kilo M.	1 Kilo M. ₰	100 Gr. M. ₰	10 Gr ₰
Alant (Inula Helenium)	Abari	—	—	— —	6 80	85
Anis (Pimpinella Anisum)	Abbitte	—	—	52 80	6 80	85
Angelika (Angelica Archangelika)	Abbruch	—	—	— —	14 40	180
Artischocken, französ. grosse grüne	Abend	—	—	— —	48 —	550
„ violette Pariser	Abfahrt	—	—	— —	48 —	550
„ italienische grosse violette	Abfall	—	—	— —	48 —	550
Basilikum, grosses grünes	Abfluss	—	—	— —	9 80	120
„ feinblättriges krauses grünes	Abgott	—	—	— —	11 60	140
Beete oder Beisskohl, siehe Mangold.						
„ **Salat-**, siehe Rüben-Sorten.						
Beifuss (Artemisia vulgaris)	Abhilfe	—	—	— —	9 80	120
Bindsalat, siehe Salat-Sorten.						
Blätterkohl, siehe Kohl-Sorten.						
Bleichsellerie, siehe Sellerie.						
Blumenkohl, siehe Kohl-Sorten.						

Bohnen-Sorten

1. Krup- oder Buschbohnen.

Grünschotige mit Fäden:

Allerfrüheste weisse langschotige Treib-	Abkehr	1030	120	14 40	1 90	—
Flageolet, rote (rote Pariser)	Ablaß	930	108	12 50	1 60	—
„ Chevriers grünkörnige	Abnorm	1030	120	14 40	1 90	—
„ weisse	Abrede	—	120	14 40	1 90	—
Früheste zartschotige Brech-, *mit braunen Bohnen, volltragend*	Abriss	930	108	12 50	1 60	—
„ **unerschöpfliche**, *remontierend*	Absatz	930	108	12 50	1 60	—
Gelbe englische Treib-, *früh (Dattel).*	Absicht	930	108	12 50	1 60	—
Hundert für eine, *mit gelben Bohnen.*	Absturz	930	108	12 50	1 60	—
Ilsenburger, frühe bunte	Abtei	930	108	12 50	1 60	—
„ „ **weisse, echt**	Abwurf	1030	120	14 40	1 90	—
Kaiser Wilhelm, *sehr früh*	Abzug	1030	120	14 40	1 90	—
Karlsruher Markt, *sehr früh, langschotig, volltragend*	Acceptant	—	120	14 40	1 90	—
Krummschnabel (Diamant), *feine, sehr dickfleischige Brechbohne*	Accidenz	1130	134	16 —	2 10	—
Neger-, frühe schwarze	Accord	930	108	12 50	1 60	—
„ **langschotige**	Achsel	930	108	12 50	1 60	—
Nieren-, weisse langschotige	Adagio	—	120	14 40	1 90	—
Non plus ultra, *zarte hellgrüne Schoten*	Adjunkt	930	108	12 50	1 60	—
Schlachtschwert-, frühe extra lange und breite weisse	Advokat	1030	120	14 40	1 90	—

Bohnen-Sorten: 1. Krup- oder Buschbohnen:

Grünschotige mit Fäden:

Schwert-, Nordstern, *allerfrüheste breite weisse*	Afrika	1030	120	14 40	1 90	—
„ **weisse holländische**, *frühe*	Agathe	1030	120	14 40	1 90	—
„ **frühe mittelbreite weisse**	Agent	1030	120	14 40	1 90	—
Saxa (Saxonia), früheste zartschotige Brech-	Agraffe	1030	120	14 40	1 90	—
Speck-, Gebr. Dippe's verbesserte weisse dickfleischige	Akrobat	—	166	20 —	2 60	—
Zucker-, extra frühe weisse dickfleischige, *auch zum Treiben*	Alarm	1130	134	16 —	2 10	—
„ **Brech-, Hinrich's Riesen-, mit bunten Bohnen**	Albaner	1030	120	14 40	1 90	—
„ „ **Hinrich's Riesen-, mit weissgrundigen Bohnen**	Albatros	1130	134	16 —	2 10	—
„ **Butter-Brech-, feine weisse oder doppelte holländische Prinzess**	Aleppo	—	134	16 —	2 10	—
„ **Perl-, Holsteiner, feine weisse**	Allmacht	1030	120	14 40	1 90	—
„ „ **sehr feine weisse**	Almose	1240	154	18 —	2 60	—
„ **Reis-Perl-, kl. weisse (Tausend für eine)**, *ganz ohne Ranken*	Alpaka	—	166	20 —	2 60	—
Spargel-, feine graue, *mit weisslichen Schoten*	Alster	—	108	12 50	1 60	—

Grünschotige ohne Fäden:

Krummschnabel ohne Fäden	Amalgam	1240	154	18 —	2 60	—
Zucker-Brech-, Alpha, *sehr früh, reichtragend und ganz fadenlos*	Amateur	1130	134	16 —	2 10	—
„ „ **Hinrich's Riesen-, mit bunten Bohnen, ohne Fäden**	Ambra	—	154	18 —	2 60	—
„ „ **Hinrich's Riesen-, weissgrundige ohne Fäden**	Ambulanz	—	166	20 —	2 60	—
„ „ **Delikatess**, *lange schwarze, fadenlose*	Amor	1030	120	14 40	1 90	—

Bohnen-Sorten: I. Krup- oder Buschbohnen:	Telegr.-Wort	100 Kilo M.	10 Kilo M.	1 Kilo M. ₰	100 Gr. M. ₰	10 Gr. ₰
Grünschotige ohne Fäden:						
Zucker-, gelbe englische Treib- ohne Fäden (Triumph), *mit fleischigen Schoten, bleibt frei von Rostflecken*	Analog	1030	120	14 40	1 90	—
„ **Perl-, Volgers feine kleine weisse ohne Fäden**	Anatol	1340	166	20 —	2 60	—
„ **Perl-, Perfektion, ohne Fäden und Ranken.** *Eine Verbesserung der bekannten Volgers Zucker-Perl*	Anblick	1340	166	20 —	2 60	—
Gelbschotige mit Fäden:						
Wachs-Brech-, Gebrüder Dippe's verbesserte, mit weissen Bohnen	Andorn	1340	166	20 —	2 60	—
„ **Dattel-,** *sehr langschotig, früh und ertragreich*	Anekdote	1030	120	14 40	1 90	—
„ **Flageolet-,** *schön*	Anflug	1030	120	14 40	1 90	—
„ „ **verbesserte m. bunten Bohnen**	Anger	—	120	14 40	1 90	—
„ „ **mit weissen Bohnen**	Angriff	—	134	16 —	2 10	—
„ **Geheimrat Ramm, weisse Wachs ohne Fäden mit sehr fleischigen Schoten**	Anguß	1340	166	20 —	2 60	—
„ **Hinrich's Riesen-,** *dickfleischige*	Anhalt	—	134	16 —	2 10	—
„ **Ideal, mit weissen Bohnen und langen dickfleischigen, sehr zarten Schoten von fast durchsichtiger, schön gelber Farbe, volltragend, befällt nicht so leicht**	Anhieb	1130	134	16 —	2 10	—
„ **Neger-, allerfrüheste gelbschotige,** *m. langen schwarzen Bohnen*	Anklang	—	120	14 40	1 90	—
„ **Perfektion-,** gelbschotige mit schwarzen Bohnen, *früh*	Anode	1030	120	14 40	1 90	—
„ **schwarze gelbschotige**	Applaus	1030	120	14 40	1 90	—
„ **Schwert-, weisse gelbschotige** .	Arbeit	—	134	16 —	2 10	—

Bohnen-Sorten: I. Krup- oder Buschbohnen:	Telegr.-Wort	100 Kilo M.	10 Kilo M.	1 Kilo M. ₰	100 Gr. M. ₰
Gelbschotige ohne Fäden:					
Wachs-, Butter-Königin-, *lange dicke und gelbschotige mit weissen Bohnen*	Arche	—	134	16 —	2 10
„ **Friedensbote,** *mit runden dickfleischigen Schoten und weissen Bohnen*	Archipel	—	184	21 —	3 —
„ **Mont d'or,** *goldgelbe, ohne Fäden*	Ariost	1130	134	16 —	2 10
„ **schwarze gelbschotige ohne Fäden**	Armatur	1130	134	16 —	2 10
„ **Zucker-Perl, ohne Fäden,** *gelbschotig*	Ärmling	—	166	20 —	2 60
2. Stangenbohnen.					
Die in Klammern eingeschlossenen Ziffern beziehen sich auf die beiliegende Bohnen-Tafel!					
Grünschotige mit Fäden:					
Erstling, allerfrüheste breite weisse Schwert . . . . . **(18)**	Arnaute	—	200	23 40	3 —
Juli, früheste . . . . . **(21)**	Arnulf	1660	200	23 40	3 —
Ohnegleichen, *aus der Juli-Stangenbohne entstandene Sorte, ebenso früh, aber mit längeren Schoten, Bohne hellledergarbig* . . . . . **(22)**	Arsenal	—	200	23 40	3 —
Prunk-, rotblühende . . . . . **(14)**	Artikel	1030	120	14 40	1 90
„ „ **Champion, extra langschotige Riesen-** . . .	Artist	—	134	16 —	2 10
„ **scharlachrote Riesen-**	Asiate	—	166	20 —	2 60
„ **weissblühende verbesserte** . . **(13)**	Askese	1340	166	20 —	2 60
„ „ **rheinische Riesen-** . . **(15)**	Asphalt	—	184	21 —	3 —
„ **zweifarbigblüh., verbesserte (16)**	Assessor	—	120	14 40	1 90
Schlachtschwert-, allergrösste lange breite weisse, *extra ertragreich* **(26)**	Asthma	1660	200	23 40	3 —
Zucker-Brech-, Don Carlos, *mittelfrüh* **(23)**	Atelier	—	200	23 40	3 —
„ „ **Graf Zeppelin (Perplex),** mit fleischigen, sehr langen Schoten . **(28)**	Atlas	—	—	— —	— —
„ „ **Korbfüller,** *sehr lange* **(17)**	Attila	—	200	23 40	3 —
„ „ **Phaenomen,** *früh* **(29)**	Aufbau	1660	200	23 40	3 —
„ „ **Riesen-, (verbesserte rheinische Speck-)**	Aufblick	—	—	— —	— —
Grünschotige ohne Fäden:					
Imperator, extra lange breite weisse Schlachtschwert- *ohne Fäden*. **(27)**	Auffang	—	220	26 —	3 60
Meisterstück, *m. langen dickfleischigen dunkelgrünen, fadenlosen Schoten* .	Aufflug	—	—	— —	— —
Heureka (Carolinen's Liebling), lange zarte Schoten ohne Fäden	Aufgebot	—	—	— —	— —
Zucker-Brech-, Fürst Bismarck, dickschotige, **ganz ohne Fäden,** *früh* . . . **(19)**	Aufgeld	—	220	26 —	3 60
„ „ **Korbfüller ohne Fäden (12)**	Aufbauer	—	220	26 —	3 60

Eine Auswahl von Gebrüder Dippe's Stangenbohnen.

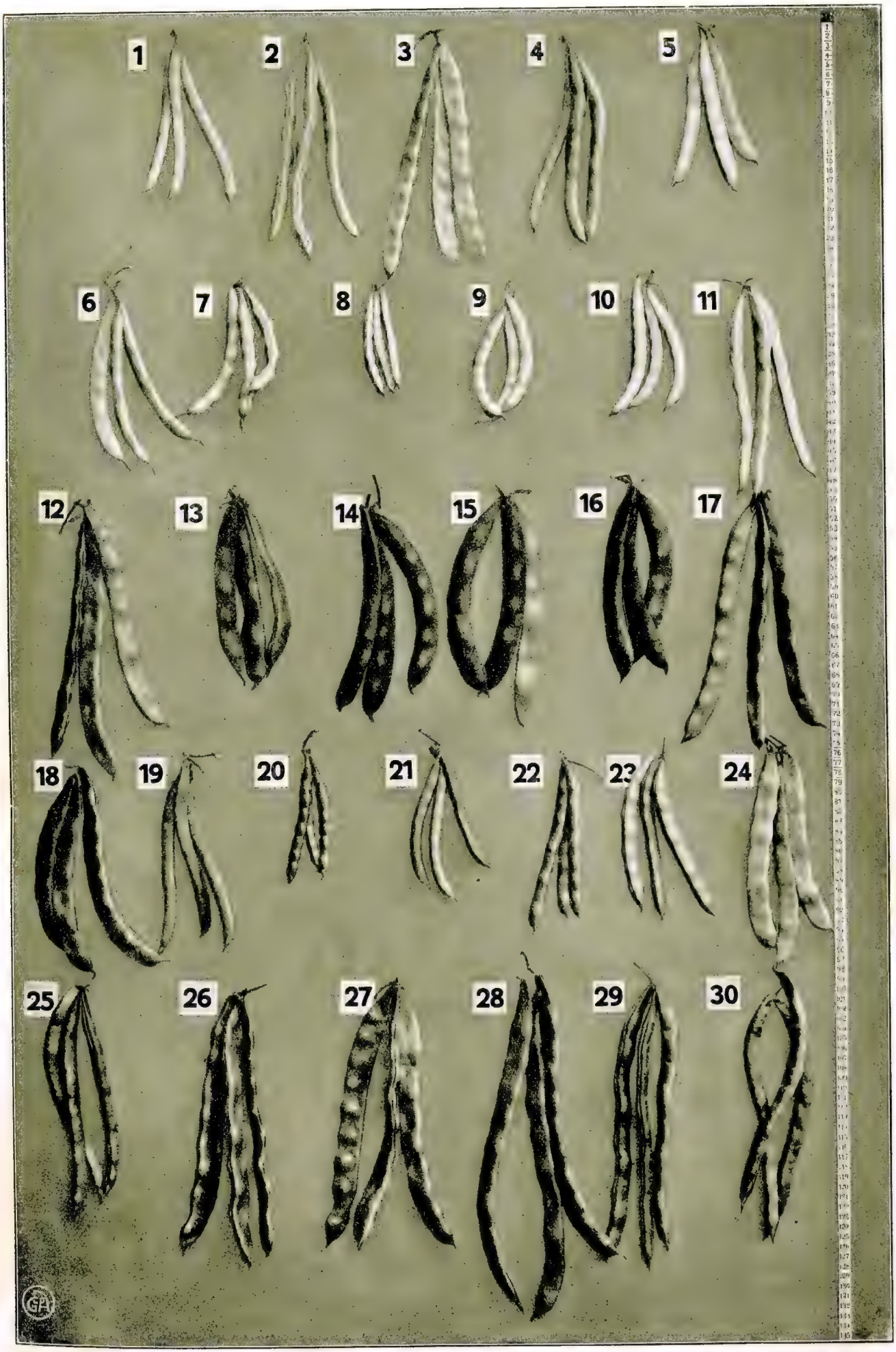

Sortenbezeichnung siehe Katalog. Die einzelnen Ziffern sind den betreffenden Sorten in Klammern beigefügt.

KUNSTDRUCKEREI GEBRÜDER RÖHL QUEDLINBURG

Bohnen-Sorten: Stangenbohnen:	Telegr.-Wort	100 Kilo M.	10 Kilo M.	1 Kilo M. ₰	100 Gr. M. ₰	10 Gr. ₰
Grünschotige ohne Fäden:						
Zucker-Brech-, Kapitän Weddigen früher **Präsid. Roosevelt**), *mit langen, fleischigen, sehr feinen Schoten* . . . . . **(30)**	Aufheber	1880	220	26 —	3 60	—
„ **Perl-** oder **Prinzess-**, *ohne Fäden, feine kleine weisse* **(20)**	Auffanger	—	220	26 —	3 60	—
Gelbschotige mit Fäden:						
Wachs-Flageolet-, mit roten Bohnen **(6)**	Aufriß	—	—	27 —	3 60	—
„ „ mit weissen Bohnen **(5)**	Aufruhr	—	—	27 —	3 60	—
„ **Königin**, gelbschotig mit schwarzen Bohnen	Aufsage	—	230	27 —	3 60	—
„ **Riesen-Zucker-**, gelbschotig **(11)**	Aufsicht	—	—	27 —	3 60	—
„ **schwarze römische gelbschotige**, *echt* . . . . . **(7)**	Aula	—	230	27 —	3 60	—
„ **weisse römische**, *mit getoen Schoten* . . . . . **(9)**	Aurora	—	230	27 —	3 60	—
Gelbschotige ohne Fäden:						
Wachs-Fürst Bismarck, gelbschotig, mit weissen Bohnen . . . **(1)**	Ausbeute	—	230	27 —	3 60	—
„ **Gloria**, *mit langen runden und fleischigen Schoten, die gänzlich frei von Fäden sind* **(2)**	Ausbund	—	—	27 —	3 60	—
„ **Goldkrone**, *mittelfrüh, mit langen goldgelben Schoten und weißen Bohnen* . . . **(4)**	Ausdruck	—	—	— —	— —	—
„ **Mont d'or**, goldgelbe ohne Fäden, sehr zart . . . **(10)**	Ausfahrt	—	230	27 —	3 60	—
„ **Zucker-Perl-**, gelbschotige, *ohne Fäden* . . . . . **(8)**	Auslucht	—	230	27 —	3 60	—
„ **Schlachtschwert**, ohne Fäden. *Gelbe lange und breite Schoten mit weissen Bohnen, völlig fadenlos und sehr volltragend* . . . . . **(3)**	Ausfluß	—	—	27 —	3 60	—

8. Puffbohnen:

(dicke oder Gartenbohnen)

Gewöhnliche grosse weisse	Ausgang	800	90	10 40	1 40	—
Hangdown, abhangende, verbesserte, sehr langschotig	Aushauch	930	108	12 50	1 60	—
Johnson's Wonderful, *langschotige*	Auskunft	—	—	12 50	1 60	—
Mazagan-, frühe niedrige	Auslese	930	108	12 50	1 60	—
„ **frühe niedrige grünbleibende** für Konservenzwecke	Ausrede	930	108	12 50	1 60	—
Monarchen-, sehr langschotige	Ausreise	930	108	12 50	1 60	—
Windsor, grüne grosse englische . . .	Ausspann	1030	120	14 40	1 90	—
„ **weisse grosse englische**	Austria	1030	120	14 40	1 90	—
Bohnen- od. Pfefferkraut (Kölle), gewöhnliches	Babylon	1380	178	22 80	3 10	50
„ perennierendes	Bad	—	—	52 80	6 80	85
Boretsch oder Gurkenkraut (Borago officinalis)	Bahre	—	—	— —	6 80	85
Brockoli, siehe Kohl-Sorten.						
Brunnenkresse, siehe Kresse.						

	Telegr.-Wort	100 Kilo M.	10 Kilo M.	1 Kilo M. ₰	100 Gr. M. ₰	10 Gr. ₰
Cardobenedicten (Centaurea benedicta)	Bajazzo	—	—	15 80	2 20	40
Cardon d'Espagne, spanische Cardy	Ballade	—	—	80 —	9 80	120
Carfiol, siehe Kohl-Sorten						
Carotten, siehe Möhren.						
Cichoriensalat, buntblättr. Forellen-,	Bange	—	—	80 —	9 80	120
„ **Witloof**, Brüsseler	Bannmeile	—	740	80 —	9 80	120
Cichorienwurzel, grosse lange glatte	Baptist	2100	252	30 80	4 20	60
„ lange glatte spitzköpfige verbesserte **Magdeburger** . .	Baracke	2300	273	33 —	4 60	60
„ **Gebr. Dippe's** gehaltreichste lange glatte spitzköpfige **Magdeburger**	Bariton	2300	273	33 —	4 60	60
„ **badische** walzenförm. Riesen- (zylinderförmige Riesen-) . .	Basilika	2300	273	33 —	4 60	60
„ **schlesische** halblange dicke . .	Bassin	2760	332	38 60	5 30	65
Citronenmelisse, siehe Melisse						
Coriander (Coriandrum sativum) . . .	Bastei	—	—	— —	2 8	45
Crambe maritima, siehe Meerkohl.						
Dill (Anethum graveolens)	Baufach	590	70	8 —	1 20	25
Eierfrucht (Solanum Melongena), rote	Bauholz	—	—	80 —	9 80	120
„ runde weisse	Baukasten	—	—	92 —	12 —	150
„ „ violette	Baurat	—	—	92 —	12 —	150
„ lange weisse	Becken	—	—	97 —	12 80	155
„ „ violette	Beduine	—	—	97 —	12 80	155
„ gestreifte Guadeloupe	Befreier	—	—	128 —	17 20	200
„ schwarze Riesen von Peking	Begierde	—	—	128 —	17 20	200
„ violette Zwerg-	Beglücker	—	—	92 —	13 —	150
„ gemischt	Beguß	—	—	80 —	9 80	120
Endivien, Sommer-, siehe Salat-Sorten.						
„ **Winter-**, siehe Salat-Sorten.						

Erbsen-Sorten

1. Zucker-Erbsen:

	Höhe Mtr.						
Dickschot. Butter-, *sehr fleischige*	0,70	Behagen	950	110	13 —	1 70	—
Frühe de Grace, *zum Treiben* . .	0,20	Behelf	1030	120	14 40	1 90	—
„ niedrige volltragende 1' hohe	0,35	Beiblatt	950	110	13 —	1 70	—
„ grosse krummschotige englische Säbel-	1,30	Beihilfe	950	110	13 —	1 70	—
Fürst Bismarck, allerfrüheste niedrige (Gebr. Dippe)	0,90	Beiname	1030	120	14 40	1 90	—
Goldkönigin, *mit goldgelben, breiten und langen Schoten, mit rotbraunem Korn*	1,20	Beinchen	—	120	14 40	1 90	—
Graue Riesen-Delikatess	1,40	Beipferd	950	110	13 —	1 70	—
„ Riesen-Schnabel-, *mit langen, dickfleischigen Schoten* . . .	1,40	Beißer	—	110	13 —	1 70	—
Moerheim's Riesen-, *grossschotig*	1,50	Bekahrer	—	—	— —	— —	—

Erbsen-Sorten:	Höhe Mtr.	Telegr.-Wort	100 Kilo M.	10 Kilo M.	1 Kilo M. ₰	100 Gr. M. ₰	10 Gr. ₰
2. Pahl- oder Kneifel-Erbsen:							
Bishop's frühe	0,60	Belchen	860	96	11 —	1 50	—
Bountiful, frühe langschotige grünbleibend	0,70	Belluno	860	96	11 —	1 50	—
Buchsbaum No. 1, *sehr früh, beste zum Treiben*	0,25	Bemme	860	96	11 —	1 50	—
„ **No. 2,** *früh, volltragend*	0,35	Benares	860	96	11 —	1 50	—
„ **Schnabel, früh u. reichtragend**	0,30	Benedikt	860	96	11 —	1 50	—
Carter's First Crop	0,70	Bengale	860	96	11 —	1 50	—
Early Wonder, *früh*	0,50	Berber	860	96	11 —	1 50	—
Excelsior, *mit schnabelförmigen, langen Schoten und weissem Korn*	1,00	Bereiter	860	96	11 —	1 50	—
Express (Vorbote) allerfrüh grüne	0,80	Beresina	860	96	11 —	1 50	—
Ferd. Schumann, *grosse stumpfe Schoten und dunkles Laub, ausserordentlich reichtragend*		Bergfex	1030	120	14 40	1 90	—
Gebr. Dippe's Früheste von Allen, übertrifft, was Frühzeitigkeit anlangt, alle bis jetzt bekannten Frühsorten	0,50	Berlin	930	108	12 50	1 60	—
Gladiator, verbesserte Korbfüller, grünbleibend	0,70	Berlocke	860	96	11 —	1 50	—
Grünbleibende Folger, verbess. Braunschweiger	1,25	Bernhard	860	96	11 —	1 50	—
Gebr. Dippe's verbesserte grünbleibende Folger	1,25	Bernstein	930	108	12 50	1 60	—
Gebr. Dippe's allerfrüheste Mai-Kentish Invicta, sehr frühe grünbleibende	0,80	Bertram	860	96	11 —	1 50	—
Korbfüller, grünbleibende	1,25	Besieger	860	96	11 —	1 50	—
Laxton's Supreme, frühe grüne	1,15	Bessemer	860	96	11 —	1 50	—
Prinz Albert, *früh*	0,80	Betörer	860	96	11 —	1 50	—
Ruhm von Cassel, echt	1,00	Bewerber	860	96	11 —	1 50	—
Ruhm von Quedlinburg, mit schnabelförmigen Schoten, grün körnig und außerordentlich reichtragend	1,25	Bewurf	860	96	11 —	1 50	—
Saxonia, früh mit großen schnabelförmigen Schoten, weißkörnig	0,60	Bigorra	860	96	11 —	1 50	—
Schnabel-, grossschotige echt	1,30	Billett	860	96	11 —	1 50	—
„ **grünbleibende**	1,00	Billion	860	96	11 —	1 50	—
„ **französische**	1,30	Bindsel	860	96	11 —	1 50	—
„ **flämische Riesen-** *mit sehr grossen säbelförmigen Schoten*	1,50	Birmane	860	96	11 —	1 50	—
Wilhelm I., *mit dunkelgrünen Schoten*	1,30	Bisanz	860	96	11 —	1 50	—
Spargel- oder Flügel-Erbsen, rotblühende	0,30	Biskuit	860	96	11 —	1 50	—
Victoria, *frühreifende weisse Riesen-*	1,60	Biwak	—	166	20 —	2 60	—
		Blasius	Preis auf Anfrage.				
3. Mark-Erbsen:							
Abundance, *sehr reichtragend*	0,80	Blechner	990	118	13 60	1 80	—
Admiral, *mittelfrüh, stumpfschotig, weisskörnig*	1,20	Blechwerk	990	118	13 60	1 80	—
Alderman, *dunkelgrün, sehr langschotig*	1,20	Blinker	990	118	13 60	1 80	—
Canning, *mittelfrüh, stumpfschotig u. volltrag., mit kleinen, weissen Erbsen, für Konserven-Zwecke vorzüglich geeignet*	1,20	Blöcke	990	118	13 60	1 80	—

Erbsen-Sorten: Mark-Erbsen:	Höhe Mtr.	Telegr.-Wort	100 Kilo M.	10 Kilo M.	1 Kilo M. ₰	100 Gr. M. ₰	10 Gr. ₰
Champion of England, *grüne*	1,30	Blösse	990	118	13 60	1 80	—
Daisy, *sehr grossschotig*	0,40	Boas	—	118	13 60	1 80	—
Delikateß, *sehr volltragend, mittelfrüh*	0,80	Bohle	990	118	13 60	1 80	—
Dr. Mc. Lean, *grüne äusserst ertragreich*	0,90	Bojar	—	118	13 60	1 80	—
Herzog von Albany, *m. dunkelgrünen, grossen und sehr vollen Schoten*	1,30	Bonze	990	118	13 60	1 80	—
Gradus (Ideal), *ebenso früh wie Pahlerbse allerfrüheste Mai-*	1,00	Bootsmann	—	124	14 40	1 90	—
Knight's Marrow (Jenny Lind), hohe weisse	1,60	Borste	990	118	13 60	1 80	—
Senator, *sehr reichtragend* (verb. Dr. Mc. Lean)	0,90	Brache	990	118	13 60	1 80	—
Telephon, grossschotig, *volltrag.*	1,20	Brander	990	118	13 60	1 80	—
Wilhelm der Sieger, *grünbleibende, langschotige Sorte*	1,10	Bratsche	990	118	13 60	1 80	—
William Hurst, *vorzüglich, so früh wie Wunder von Amerika*	0,25	Brecher	1050	124	14 40	1 90	—
Wunder von Amerika, *die früheste, niedrigste und beste Treib-Markerbse*	0,20	Bremen	1050	124	14 40	1 90	—
Wunder von Witham, *etwas höher und langschotiger als William Hurst*	0,30	Bresche	1050	124	14 40	1 90	—
Erdkohlrabi, siehe Kohlrüben.							
Erdmandeln (Cyperus esculentus)		Brokat	—	—	— —	— —	—
Esdragon (Artemisia Dracunculus), russ.		Brosame	—	—	— —	32 60	360
Feldsalat, siehe Rapünzchen.							
Fenchel, gewöhnl., Ia. Kamm- (Foeniculum vulgare)		Brust	—	—	19 60	2 40	40
„ **süsser Bologneser**		Brutus	—	—	— —	— —	—
Futter-Runkelrüben, s. Rüben-Sorten.							
Gartenkresse, siehe Kresse.							
Gartenmelde, gelbe (Atriplex hortensis), verbesserte		Buche	—	—	12 —	1 70	30
„ **Lee's grüne Riesen-**		Buckel	—	100	12 —	1 70	30
„ **blutrote**		Bügel	—	100	12 —	1 70	30
„ **grüne rheinische Kopf-**		Bulgar	—	100	12 —	1 70	30
Gurken-Sorten							
1. Land-Gurken:							
Bismarck, lange grünbleibende		Bund	—	—	128 —	17 20	200
Goliath-, längste grüne Schlangen-		Bürde	—	—	230 —	32 —	360
Japanische Kletter-, *sowohl zum Treiben, wie für's freie Land*		Burnus	—	—	128 —	17 20	200
Lange grüne volltragende		Bussard	—	—	128 —	17 20	200
„ „ **Walzen- von Athen**		Büttner	—	—	128 —	17 20	200
„ **weisse holländische frühe**		Cajus	—	—	128 —	17 20	200
Excelsior, lange grünbleibende		Camera	—	—	128 —	17 20	200
Mittellange grüne volltragende		Carmen	—	—	— —	17 20	200
„ „ „ **süddeutsche Saat**		Castro	—	—	92 —	12 —	150
Schlangen-, extra lange grüne, verbessert		Celebes	—	—	152 —	20 60	240
„ **lange grüne**		Cello	—	—	128 —	17 20	200
„ **extra lange weisse**		Cenis	—	—	152 —	20 60	240
„ **lange chinesische grüne**		Ceylon	—	—	152 —	20 60	240
„ „ „ **grünbleibende**		Chedive	—	—	152 —	20 60	240
„ **und mittellange gemischt**		Cheops	—	—	103 —	14 40	180
Unikum, lange grünbleibende, volltrag.		Cheviot	—	—	— —	17 20	200
Trauben-, französische, Pariser oder Cornichon		Chilene	—	—	116 —	16 —	190
„ **kleine frühe grüne deutsche**		Chrom	—	—	116 —	16 —	190
„ **frühe kurze grüne russische**		Cikade	—	—	103 —	14 40	180
„ **Muromsche, früheste kleinste russische**		Como	—	—	— —	17 20	200

Gurken-Sorten:

	Telegr.-Wort	Port.	10 Kilo	1 Kilo	100 Gr.	10 Gr.
		M. ₰	M.	M.	M. ₰	₰
2. Treib-Gurken:						
Arnstädter Riesen-Schlangen-, grüne	Corps	— —	—	—	62 —	720
„ schneeweisse Riesen-	Cricket	— —	—	450	55 —	620
Berliner Aal-, *auch für's freie Land*	Cupido	— —	—	—	62 —	720
Beste von Allen, sehr ertragreich, besonders gut für Haustreiberei	Cyklon	— —	—	—	158 —	1800
Brödel's Treib-, *vorzügliche Sorte*	Czar	— —	—	—	62 —	720
Delfter weisse, neu reichtragend, schlanke Früchte bis 40 cm lang, fleischig	Dachsbau	— —	—	—	62 —	720
Deutscher Sieger, *von schöner, schlanker Form, dunkelgrün u. sehr volltragend*	Dajaks	— —	—	—	158 —	1800
Erfurter Ausstellungs-. Neue vorzügliche Treibhausgurke	Damast	— —	—	—	166 —	2000
Frühe grüne reichtragende lange Mistbeet-	Damian	— —	—	—	62 —	720
Fürst Bülow, *eine mittellange, walzenförmige Treibgurke, die sehr widerstandsfähig, sehr früh und ungemein reichtragend ist*	Dämon	— —	—	506	62 —	720
Hampels Juwel von Koppitz, *zur Haustreiberei besond. zu empfehlen*	Danaer	— —	—	—	74 —	860
„ **verbesserte,** *mit ungewöhnlich frühem Fruchtansatz, blassgrün, weissstachelig*	Däne	— —	—	—	62 —	720
Königsdorfer Unermüdliche	Daphne	— —	—	—	62 —	720
Noa's Treib-, *ungewöhnlich ertragreich*	Darien	— —	—	—	62 —	720
Non plus ultra	Darre	— —	—	—	62 —	720
Prescott's Wunder, *reichtragend, dunkelgrün*	Darwin	— —	—	—	158 —	1800
Reid's 1900, *ähnlich der vorstehenden, noch ertragreicher*	Daube	— —	—	—	72 —	820
Reichardt's weisse Treib-, *sehr fein*	Däumling	— —	—	—	50 —	580
Rollisson's Telegraph	David	— —	—	—	62 —	720
Ruhm von Quedlinburg, schneeweisse Riesen-	Dechanel	— —	—	—	62 —	720
Rytow's Zimmer-, *reichtragende Sorte für Topfkultur*	Deich	— —	—	606	74 —	860
Schwanenhals, *zum Treiben wie für's freie Land*	Dekanat	— —	—	—	74 —	860
Sillig's weisse	Dekurie	— —	—	—	62 —	720
Triumph von Würzburg, reichtragend, 50—60 cm lang, für Mistbeettreiberei	Delsberg	— —	—	—	62 —	720
Mehrere Sorten gemischt	Demeter	— —	—	450	55 —	620

Gurkenkraut, siehe Boretsch.

		100 Kilo	10 Kilo	1 Kilo	100 Gr.	10 Gr.
		M.	M.	M. ₰	M. ₰	₰
Haferwurzel,	Demut	—	—	103 —	14 40	180
Herbstrüben, siehe Rüben-Sorten, 2.						
Isop (Hyssopus officinalis)	Deponent	—	—	30 —	4 20	60
Kamille, echte, Matricaria Chamomilla	Derwisch	—	—	72 —	8 20	100
Kapuzinerkresse, siehe Kresse.						
Kartoffelzwiebeln, siehe Zwiebeln, 2.						
Kerbel, gewöhnlicher (Anthriscus cerefolium)	Desman	—	56	6 60	1 —	25
„ **extra feiner mooskrauser**	Devise	—	61	7 30	1 10	25
„ **grosser spanischer**	Diamant	—	—	52 80	6 80	85
Kerbelrüben, gewöhnliche } *im Herbst*	Diego	—	—	28 —	3 80	55
„ sibirische, verbess. } *zu säen*	Dienst	—	—	30 —	4 20	60
Knoblauch, siehe Zwiebeln.						

Kohl-Sorten

	Telegr.-Wort	100 Kilo	10 Kilo	1 Kilo	100 Gr.	10 Gr.
		M.	M.	M. ₰	M. ₰	₰
1. Blumenkohl (Carfiol):						
Algier, sehr grosser mittelfrüher mit blendend weissen Köpfen	Dienstag	—	—	385 —	48 —	550
Asiatischer grosser früher	Diktat	—	—	385 —	48 —	550
„ „ **später**	Diner	—	—	385 —	48 —	550
Berliner Treib-, *vorzüglich, auch für's freie Land*	Diopter	—	—	900 —	105 —	1200
Cyprischer grosser früher	Diptam	—	—	385 —	48 —	550
Englischer „ „	Diskus	—	—	385 —	48 —	550
Erfurter Zwerg-, allerfrühester, eigener Zucht, sehr echt, I. Qual. *Zum Treiben* 100 Korn 50 ₰	Distel	—	—	—	180 —	2000
„ **Zwerg-, allerfrühester, I. Qual.**	Diwan	—	—	1260 —	158 —	1800
„ **grosser früher**	Dock	—	—	1010 —	126 —	1400
Holländischer früher Zwerg-	Dohle	—	—	500 —	62 —	720
Frankfurter Riesen- (italienischer früher Riesen-)	Doktrin	—	—	330 —	40 80	450
Italienischer non plus ultra, *extra gross*	Dolch	—	—	330 —	40 80	450
Die beiden verstehenden sind Herbstsorten, von denen die Aussaat im März zu machen ist. Die Pflanzen müssen weit auseinander stehen.						
Großer dänischer Export, gute Landsorte	Dolmen	—	—	1260 —	158 —	1800
Kaiser-, frühester	Domäne	—	—	670 —	83 —	940
Schneeball, *frühester zum Treiben und für's freie Land*	Don	—	—	1260 —	158 —	1800
Stadtholder, grosser später	Donna	—	—	385 —	48 —	550
Utrechter, „ „ *extra*	Dose	—	—	385 —	48 —	550
Walcheren, „ „	Dozent	—	—	385 —	48 —	550
2. Brockoli.						
Weisser französischer	Drift	—	—	—	48 —	550
Violetter „	Droge	—	—	—	48 —	550
3. Kopfkohl (Kraut, Kappus).						
a) Weisskohl:						
Amager, dänischer Winter-, *sehr fest*	Dschunke	—	—	116 —	16 —	190
Braunschweiger, grösster platter weisser, I. Qual.	Dublin	—	450	52 80	6 80	85
Büdericher, früher runder kurzstrunkiger	Duell	—	—	80 —	9 80	120
Casseler kegelförmiger grosser früher (stumpfspitzer)	Düna	—	—	116 —	16 —	190
Dithmarscher, grosser früher runder	Dunst	—	—	80 —	9 80	120
Erfurter, früher kleiner weisser runder	Dürer	—	—	90 —	11 60	140
„ **grosser weisser fester**	Dusel	—	—	90 —	11 60	140
Erstling, allerfrühester, kleiner, fester, spitzer, *vorzügliche feinrippige Sorte*	Dwina	—	—	—	17 20	200
Etampes, spitzköpfiger, *früh und zart*	Dynamo	—	—	128 —	17 20	200
Express, extra früher stumpfspitzer	Ebbe	—	—	—	17 20	200
Filder-, weisser sehr spitzer	Eber	—	—	128 —	17 20	200
Globus, mittelfrüher, grosser kugelrunder	Edamer	—	—	—	24 —	280
Griechischer Centner-, sehr grosser	Edikt	—	450	52 80	6 80	85
Glückstädter, *hochrunder, feinrippiger*	Effect	—	—	80 —	9 80	120
Holländischer grosser runder	Eiche	—	—	80 —	9 80	120
Johannistag, feiner früher runder	Eidam	—	—	103 —	14 40	180
Kopenhagener Markt, feinster größter rundköpfiger Frühkohl	Eigner	—	—	116 —	16 —	190
Lübecker, mittelgrosser plattrunder	Einakter	—	—	—	9 80	120
Magdeburger, grosser runder	Einband	—	—	80 —	9 80	120
Ruhm von Enkhuizen, früher fester, neu	Eingriff	—	—	80 —	9 80	120
Schweinfurter, sehr grosser	Einhard	—	—	103 —	14 40	180
Winnigstädter, spitzer, echt	Einkehr	—	—	128 —	17 20	200
Yorker, früher	Einlaß	—	—	—	17 20	200
Zuckerhut, früher	Einrede	—	—	128 —	17 20	200
Zucker- oder Maispitz-, allerfrühester	Einsatz	—	—	—	17 20	200

Kohl-Sorten: b) Rotkohl:

	Telegr.-Wort	100 Kilo M.	10 Kilo M.	1 Kilo M. ₰	100 Gr. M. ₰	10 Gr. ₰
Dänischer Steinkopf *mit festen runden dunkelroten Köpfen*	Eintracht	—	—	128 —	17 20	200
Berliner, dunkelroter, früher	Einzug	—	1200	128 —	17 20	200
Gebr. Dippe's verb., kleiner blutroter fester frühester	Eklipse	—	—	176 —	24 —	280
Erfurter kleiner blutroter, fester früher	Elba	—	—	152 —	20 40	240
Holländischer, gross. blutrot. später	Eleve	—	1200	128 —	17 20	200
Utrechter, feiner schwarzroter mittelfrüh	Elias	—	—	128 —	17 20	200
Zittauer Riesen-, grosser schwarzroter	Elixier	—	—	128 —	17 20	200
Mohrenkopf, schwarzroter mittelfrüher mit schönen mittelgrossen festen Köpfen	Elsbeth	—	—	152 —	20 40	240
Zenith, feiner sehr dunkelroter, mittelfrüher, fester	Emblem	—	—	152 —	20 40	240

4. Wirsing (Savoyerkohl):

Aubervilliers, grosser grüner mittelfrüher	Emil	—	—	103 —	14 40	180
Bonner Advent, gelbgrüner runder	Empore	—	—	116 —	16 —	190
Blumenthaler, gelber früher krauser	Engadin	—	—	80 —	9 80	120
Casseler, später grosser dunkelgrüner	Enklave	—	—	80 —	9 80	120
Eisenkopf, sehr frühe vorzüglich	Enterich	—	—	116 —	16 —	190
Erfurter, später gross. gelbgrüner	Enzian	—	—	80 —	9 80	120
Frankfurter Zuckerhut, mittelfrüher gelbgrüner langköpfiger	Epheser	—	—	116 —	16 —	190
Groot's Liebling, extra feingekrauster früher	Ephraim	—	—	80 —	9 80	120
Kitzinger, allerfrühester stumpfspitzer	Epiker	—	—	116 —	16 —	190
Mittelfrüher grosser grüner krauser	Epilog	—	—	80 —	9 80	120
Später grosser grüner krauser	Epirus	—	—	80 —	9 80	120
Ulmer, extrakrauser früher grüner, I. Qualität	Erbium	—	—	80 —	9 80	120
Vertus, später sehr grosser	Erfinder	—	—	103 —	14 40	180
Wiener, niedriger frühester Treib-	Erguß	—	—	92 —	12 —	150
„ extra krauser früher grüner	Erika	—	—	80 —	9 80	120
Zwei-Monats-, *best. z. Treiben*	Erle	—	—	116 —	16 —	190

5. Sprossen- od. Rosenkohl:

Brüsseler Sprossen-, hoher	Erotiker	—	—	80 —	9 80	120
Niedriger, extra	Erstling	—	—	80 —	9 80	120
Aigburth, halbhoher, *mit grossen, festen Rosen*	Erwerb	—	—	80 —	9 80	120
Gonsenheimer, verbesserter, *halbhoher mit dichtbesetzten festen Rosen*	Erzstift	—	—	103 —	14 40	180
Herkules, halbhoher, *grosse feste Rosen bildend, sehr früh*	Ethik	—	—	128 —	17 20	200
Standard, *hoher, mit grossen, festen Rosen*	Etrusker	—	—	103 —	14 40	180
Perfection, halbhoher	Eulalia	—	—	103 —	14 40	180
Fest und Viel	Euphrat	—	—	103 —	14 40	180

6. Blätterkohl (Winterkohl):

Winter-, niedriger grüner feinstgekrauster	Evander	2500	332	38 60	5 30	65
„ „ **grüner extra krauser**	Ewer	—	300	35 20	4 80	60
„ „ **gelbgrüner feingekrauster (Dreienbrunnen)**	Examen	—	—	47 40	6 20	75
„ „ **schwarzbr. feinstgekrauster**	Exil	—	—	66 —	8 40	110
„ **halbhoher grüner moskrauser**	Exponent	4100	472	55 —	7 20	85
„ „ „ **krauser**	External	4100	472	55 —	7 20	85

Blätterkohl (Fortsetzung)

	Telegr.-Wort	100 Kilo M.	10 Kilo M.	1 Kilo M. ₰	100 Gr. M. ₰	10 Gr. ₰
Winter-, halbhoher Hamburg. Markt- (Lerchenzunge) *feiner grüner*	Fabel	4100	472	55 —	7 20	85
„ „ **Mosbacher, hellgrüner,** *sehr kraus*	Fächer	—	—	55 —	7 20	85
„ **hoher grüner extra krauser**	Faden	4100	472	55 —	7 20	85
„ „ **schwarzbraun. extra krauser**	Fahrt	—	472	55 —	7 20	85
„ **Pflückkohl,** mehrjähr., dunkelgrün, die Blätter können das ganze Jahr hindurch gepflückt werden	Fakir	—	—	30 —	4 —	60
Schnitt-, brauner	Falkner	2100	252	30 80	4 20	60
„ **gelber Butter-, zarter**	Falter	—	—	128 —	17 20	200
„ „ „ **selbstschließender**	Fanghall	—	—	— —	17 20	200
„ **grüner**	Farm	2100	252	30 80	4 20	60
Baum- oder Kuh-Kohl, hoher grüner	Faschine	—	—	52 80	6 80	85
Hoher blauer Riesen-, echt, 5—6' hoch	Faß	—	—	92 —	12 —	150
Mark-, hoher brauner	Faxe	—	—	92 —	12 —	150
„ **hoher grüner**	Fegsel	—	—	92 —	12 —	150
Strunkkohl, Diepholzer blauer	Feier	—	—	92 —	12 —	150
Gekrauster von Neapel	Feile	—	—	55 —	7 20	85
Palmbaum, dunkelgrüner	Feiste	—	—	80 —	9 80	120
Plumage, rotgescheckter	Feldmark	—	—	80 —	9 80	120
„ **weissgescheckter**	Feldstein	—	—	80 —	9 80	120

Kohlrabi:

Dreienbrunnen, früher weisser zarter	Felsen	—	—	128 —	17 20	200
Delikatess, *weisser mit aufrechtstehendem Laub, sehr früh und zart*	Fenster	—	—	152 —	20 60	240
„ *blauer mit aufrechtstehendem Laub, sehr früh und zart*	Fermate	—	—	152 —	20 60	240
Englischer, weisser früher feiner	Fernsicht	—	600	64 —	8 —	95
„ **blauer früher feiner**	Fernzug	—	—	90 —	11 60	140
Treib-, extra kleinlaubiger weisser	Ferse	—	—	— —	20 60	240
„ **extra kleinlaubiger blauer**	Festsaal	—	—	— —	20 60	240
Goliath, weisser verbess. Riesen-	Fiaker	—	—	64 —	8 —	95
„ „ **blauer** „	Fichte	—	—	80 —	9 80	120
Prager weisser Treib-. *Dvorsky's, der beste Kohlrabi für Frühtreiberei; die Knollen sind flachrund, sehr zart und haben nur sehr wenige feingestielte Blätter*	Fiedel	—	—	— —	32 60	360
Riesen-, weisser	Filter	—	—	64 —	8 —	95
„ **blauer**	Filz	—	—	80 —	9 80	120
Später weisser	Fimmel	—	—	64 —	8 —	95
„ **blauer**	Finkler	—	—	90 —	11 60	140
Wiener Glas-, weisser früher kleinlaub., I. Qual.	Firnis	—	—	92 —	12 —	150
„ „ **blauer früher kleinlaub., I. Qual.**	Fjord	—	—	103 —	14 40	180
Strunkkohlrabi, böhmischer weisser	Flachs	—	—	— —	— —	—
„ „ **blauer**	Flagge	—	—	128 —	17 20	200

Kohl- oder Steckrüben:

(Erdkohlrabi, Wrucken)

Grosse glatte gelbe	Fleck	—	166	20 —	2 60	40
„ „ **weisse**	Flegel	—	166	20 —	2 60	40
Gelbe rotgrauhäutige Riesen-	Flieger	—	166	20 —	2 60	40
Weisse „ „	Fließ	—	166	20 —	2 60	40
Gelbe Hoffmann's Riesen-, rotköpfige	Flinte	—	184	21 —	3 —	40
Weisse „ „	Flocke	—	166	20 —	2 60	40
Gelbe kurzlaubige Schmalz-	Florett	—	166	20 —	2 60	40
Weisse „ „	Flöte	—	166	20 —	2 60	40
Schwedische, gelbe grünköpfige	Flug	—	184	21 —	3 —	40
Weisse pommersche Kannen-	Flurstein	—	166	20 —	2 60	40
Runde gelbe Apfel-	Föhn	—	184	21 —	3 —	40

	Telegr.-Wort	100 Kilo M.	10 Kilo M.	1 Kilo M. ₰	100 Gr. M. ₰	10 Gr. ₰
Kohl- oder Steckrüben:						
Bangholm gelbe violettköpfige	Folter	—	166	20 —	2 60	40
Elbdeicher gelbe grünköpfige	Forelle	—	184	21 —	3 —	40
Golmkauer weisse **Riesen-**, *feiner als Hoffmann's*	Format	—	166	20 —	2 60	40
Westerwälder, *grosse weisse*	Formel	—	184	21 —	3 —	40
Wilhelmsburger, *runde gelbe grünköpfige feinlaubige*	Forstei	—	184	21 —	3 —	40
Kopfkohl, siehe Kohl-Sorten, 3.						
Kopfsalat, siehe Salat-Sorten, 1.						
Krausemünze (Mentha crispa) 1 Gr. 2,80 M.	Fourier	—	—	— —	— —	—
Kraut, siehe Kohl-Sorten, 3.						
Kresse, Brunnen- od. Wasser-, Erfurter, echte zarteste	Freier	—	—	— —	62 —	720
„ Garten-, grüne gewöhnliche einfache	Frevel	590	70	8 —	1 20	25
„ „ grüne extra krause gefüllte	Friese	—	76	8 80	1 20	25
„ „ gelbe breitblättr. englische	Frongut	—	—	19 20	2 80	45
„ „ amerikanische Winter-, perennierend	Frost	—	—	25 —	3 60	50
Kümmel (Carum Carvi)	Fuchsbau	—	—	22 80	3 10	50

Kürbis-Arten

1. Speise-Kürbisse:

Grosser birnförmiger gelber Riesen-	Gabler	—	—	180 —	22 —	240
„ blassgelber Riesen-Melonen-	Gaffel	—	—	180 —	22 —	240
„ weisser „ „	Galater	—	—	180 —	22 —	240
„ roter „ „	Galeere	—	—	180 —	22 —	240
„ grüner „ „	Gallien	—	—	180 —	22 —	240
„ dunkelgelber „ „	Galopp	—	—	180 —	22 —	240
„ gelbgenetzter „ „	Galvano	—	—	180 —	22 —	240
„ silbergrauer „ „	Ganges	—	—	180 —	22 —	240
„ Riesen-Melonen- gemischt	Garbe	—	—	160 —	20 —	220
werden 50 b. 100 Kil. schw.						
Cococelle von Tripolis, eichenfarbig, rankt nicht	Gardist	—	—	110 —	15 —	180
Grüner indischer Riesen-	Garn	—	—	140 —	18 —	—
Mammoth, sehr schwer	Garten	—	—	140 —	18 —	—
Valparaiso, dunkelrot	Gasse	—	—	140 —	18 —	—
„ grün mit gelben Streifen	Gaukler	—	—	140 —	18 —	—
„ rosa mit grünen „	Gaumen	—	—	140 —	18 —	—
Vegetable Marrow, engl. Schmeer-, echt	Gazelle	—	—	110 —	15 —	180
Grosser gelber	Gebälk	—	—	110 —	15 —	180
„ grüner	Gebaren	—	—	110 —	15 —	180
Ein Sortiment von 12 guten Sorten je 1 Pr. 7,40 M.	Gebein	—	—	— —	— —	—
Ein Sortiment von 8 guten Sorten je 1 Pr. 5,— M.	Gebilde	—	—	— —	— —	—
Gemischt	Geblöke	—	—	100 —	12 —	160
Grosser Feld- oder Küchen-	Geblüt	—	—	47 —	6 —	70

2. Zier-Kürbisse:

Angurien, mit grünen, weissgefleckten Früchten, *zur Bekleidung von Lauben*	Geduld	—	—	— —	6 —	75
Flaschen- } *weissblühend*	Gefahr	—	—	— —	6 —	75
Pulverhorn- } *weissblühend*	Gefäß	—	—	— —	6 —	75
Apfel-, kleiner grüner	Gefieder	—	—	— —	6 40	80
„ „ halb gelb, halb grün	Gefreite	—	—	— —	6 40	80
„ „ chinesischer	Gefunkel	—	—	— —	6 40	80
„ „ gestreifter	Gegenteil	—	—	— —	6 40	80
Apfelsinen-, kleiner	Gehader	—	—	— —	6 40	80
Birn-, kleiner grüngestreifter	Gehäuse	—	—	— —	6 40	80
„ „ weisser	Geheiß	—	—	— —	6 40	80
„ „ halb gelb, halb grün	Geheul	—	—	— —	6 40	80
Bischofsmütze, gelbe	Gehör	—	—	— —	6 40	80
„ weisse	Geifer	—	—	— —	6 40	80
„ grüngestreifte	Gejage	—	—	— —	6 40	80
„ echte (Custard Marrow)	Geklirr	—	—	— —	6 40	80
Crook Neck	Gelage	—	—	— —	6 40	80
Dreifarbiger, kleiner	Gelände	—	—	— —	6 40	80
Eier-, gelber	Gelaß	—	—	— —	6 40	80
„ gestreifter	Geleis	—	—	— —	6 40	80

	Telegr.-Wort	Port. ₰	10 Kilo M.	1 Kilo M. ₰	100 Gr. M. ₰	10 Gr. ₰
Kürbiss-Arten: Zier-Kürbisse:						
Glocken-, halb gelb, halb grün	Gelenk	—	—	— —	6 40	80
Chinesischer, plattrund, lebhaft rot mit gelb und grün gestreift	Gelispel	—	—	— —	6 40	80
Pomeranzen-	Gelübde	—	—	— —	6 40	80
Regenschirm-	Gemahl	—	—	— —	6 40	80
Stachelbeer-, allerkleinster	Gemälde	—	—	— —	6 40	80
Straussenei	Gemeinde	—	—	— —	6 40	80
Türkenbund, roter grosser	Gemse	—	—	— —	6 40	80
„ grüner grosser	Genäsel	—	—	— —	6 40	80
„ weisser, rot gestreifter	General	—	—	— —	6 40	80
Warzen-, grosser eichenfarbener	Genosse	—	—	— —	6 40	80
Zwiebel-, weisser	Gepfeife	—	—	— —	6 40	80
„ gelbgestreifter	Gepolter	—	—	— —	6 40	80
Ein Sortiment von 25 schönen Sorten je 1 Pr. 6,— M.	Geranke	—	—	— —	— —	—
Ein Sortiment von 12 schönen Sorten je 1 Pr. 4,— M.	Geraune	—	—	— —	— —	—
Gemischt	Gerberei	—	—	43 —	5 20	60
Lauch, siehe Porree.						
Lavendel oder Spike (Lavendula Spica)	Gerinne	—	—	— —	48 —	550
Liebesapfel oder Tomate, *großer roter*	Gerippe	—	—	24 —	3 40	50
„ kirschförmiger roter	Gerölle	—	—	— —	— —	—
„ frühester roter Zwerg-, *ungemein tragbar*	Gerüst	—	—	103 —	14 40	180
„ Acme, *sehr reichtragend*	Geschenk	—	—	230 —	32 —	360
„ Alice Roosevelt. *Frühe dunkelscharlachrote Sorte, Früchte rund, gross u. glatt*	Geschöpf	—	—	230 —	32 —	360
„ Bell's Liebling, *sehr schön, leuchtend rot, apfelförmig, gross und glatt*	Geschrei	—	—	176 —	24 —	280
„ Dänischer Export, *mittelgrosse, glatte, runde Früchte, sehr ertragreich*	Geselle	—	—	252 —	32 60	360
„ Earliest (Earliana), früh, *sehr volltragend, mit grossen Früchten*	Gesenk	—	—	230 —	32 —	360
„ Ficarazzi, *mittelgross, scharlachrot, früh, trägt enorm*	Gesicht	—	—	103 —	14 40	180
„ Johannisfeuer (frühester), *sehr reichtragend*	Gesinde	—	—	230 —	32 —	360
„ König Humbert, grosse pflaumentörmige scharlachrote Frucht	Gespenst	—	—	80 —	9 80	120
„ Lukullus	Gestade	—	—	385 —	48 —	550
„ Ponderosa, *ungewöhnlich gross, hellscharlachrot*	Gestänge	—	—	304 —	37 20	430
„ Präsident Garfield, *sehr grossfrüchtig*	Gestein	—	—	176 —	24 —	280
„ Rekordschläger, unsere Einführung, *außerordentlich reichtragend, mittelfrüh, mit ganz glatter, runder Frucht*	Gestell	—	—	— —	27 —	300
„ Rotkäppchen. *Frühreifend, sehr ertragreich und ausserordentlich widerstandsfähig gegen Witterungseinflüsse. Früchte von mittlerer Grösse, vollständig glatt u. sehr vollfleischig*	Gestirn	—	—	— —	— —	—
„ Success, mittelfrüh, *volltrag. mit grossen glatten Früchten*	Gestüt	—	—	230 —	32 —	360
„ Triumph. *Von großer Fruchtbarkeit, die Früchte sind leuchtend scharlach, mittelgroß, vollständig glatt; die äußerst dünnhäutigen Früchte sind sehr würzig im Geschmack und enthalten nur wenig Samen.*	Gesudel	—	—	252 —	32 60	360
„ Mikado, *ausserordentlich gross und schwer*	Getadel	—	—	230 —	32 —	360
„ Trophy, scharlachrot, *gross*	Getier	—	—	252 —	32 60	360
„ gemischt	Getränk	—	—	116 —	16 —	190

	Telegr.-Wort	100 Kilo M.	10 Kilo M.	1 Kilo M. ₰	100 Gr. M. ₰	10 Gr. ₰
Liebstock (Levisticum officinale) . .	Gewand	—	— —	52 80	6 80	85
Löffelkraut (Cochlearia officinalis) .	Gewirr	—	— —	30 —	4 20	60
Mairüben, siehe Rüben, 1.						
Majoran, französischer Stauden . . .	Gewölbe	—	— —	103 —	14 40	180
„ perennierender (Origanum vulgare)	Gezeter	—	— —	— —	10 —	140
Malve, krausblättrige, siehe Seite 40.	Gilde	—	— —	— —	— —	—
Mangold, (Beete oder Beisskohl), breitblättriger grosser grüner . .	Gipfel	1500	189 —	24 20	3 40	50
„ Karmoisin gerippt	Glanz	1720	218 40	27 60	3 80	55
„ goldgelb gerippt	Glasur	1720	218 40	27 60	3 80	55
„ scharlachrot gerippt	Glatze	1720	218 40	27 60	3 80	55
„ chilenischer gelber, *schön* . . .	Glaube	1720	218 40	27 60	3 80	55
„ „ roter, *schön*	Glut	1720	218 40	27 60	3 80	55
„ Lucullus, feingekrauster, *gelb mit breiten weissen Rippen*	Gobelin	1720	218 40	27 60	3 80	55
„ Silber-*(Poirée à cardes blanches)*	Goldfink	1720	218 40	27 60	3 80	55
„ „ krausblättriger	Golf	1720	218 40	27 60	3 80	55
„ Schweizer-, krauser gelbgrüner	Gondel	1720	218 40	27 60	3 80	55
„ gemischt	Gotik	1620	203 —	26 —	3 60	50
Mariendistel (Carduus Marianus) . .	Gral	—	— —	20 —	2 80	30
Meer- oder **Seekohl** (Crambe maritima)	Granate	—	— —	27 —	3 40	50
Melisse, Citronen- (Melissa officinalis).	Granit	—	— —	48 —	6 40	80
Melonen:						
Grosse Netz-	Greif	—	— —	— —	27 40	310
„ gestrickte Netz-Cantaloup	Grenze	—	— —	202 —	27 40	310
Amerikanische für das freie Land . . .	Greuel	—	— —	— —	20 —	230
Ananas	Grille	—	— —	— —	27 40	310
Berliner Netz-, extra gross, rund, *sehr reichtragend*	Grind	—	— —	— —	110 —	1240
Cantaloup de Paris, Pariser Marktmelone, *vorzüglich*	Grippe	—	— —	— —	48 —	550
„ Prescott, silberweisse	Grobian	—	— —	— —	48 —	550
„ „ frühe zum Treiben . . .	Groschen	—	— —	— —	27 40	310
Prolifique de Trévoux, *scharlach, fleischig, sehr wohlschmeckend und vorzüglich zum Treiben* .	Guitarre	—	— —	— —	32 —	360
Schwarzgrüne rotfleisch., *ausgezeich.*	Gurgel	—	— —	— —	32 —	360
Sutton's superb, grünfleischige, *extra zart, beste zum Treiben*	Gürtel	—	— —	— —	27 40	310
Türkische Netz-, genetzte rotfleischige *sehr wohlschmeckend*	Habe	—	— —	— —	32 60	360
Ein Sortiment von 25 feinen Sorten je 1 Prise 12,— *M.*	Habicht	—	— —	— —	— —	—
Ein Sortiment von 12 feinen Sorten je 1 Prise 6,— *M.*	Hader	—	— —	— —	— —	—
In guter Mischung	Hafen	—	— —	— —	16 —	190
Gurkenmelone, *unreif als Salatgurke und reif als Melone zum Einmachen zu verwenden*	Haft	—	— —	— —	20 —	230
Wassermelone, mit schwarzem Korn	Haken	—	— —	52 —	6 20	80
„ mit rotem Korn	Halde	—	— —	52 —	6 20	80
„ Zitron, zum Einmachen . . . . } *amerikan.*	Hallor	—	— —	52 —	6 20	80

	Telegr.-Wort	100 Kilo M.	10 Kilo M.	1 Kilo M. ₰	100 Gr. M. ₰	10 Gr. ₰
Möhren, Mohrrüben oder Karotten						
Kurze Sorten:						
Bellot (verbesserte Duwicker), *auch zum Treiben*	Hand	—	—	55 —	7 20	85
Abgeriebener Samen	Harke	—	—	90 —	11 60	140
Duwicker, feine rote kurze frühe Treib-	Harpune	—	—	55 —	7 20	85
Abgeriebener Samen	Hast	—	—	90 —	11 60	140
Holländische rote kurze frühe	Haufen	—	—	55 —	7 20	85
Abgeriebener Samen	Heimweh	—	—	90 —	11 60	140
Pariser Markt-, runde allerfrüheste Treib-	Heirat	—	—	72 —	9 —	120
Abgeriebener Samen	Helena	—	—	116 —	16 —	190
Pariser Treib-, ganz kurze früheste stumpfe rote, *auch für's Land*	Helferin	—	—	72 —	9 —	120
Abgeriebener Samen	Heller	—	—	116 —	16 —	190
Halblange und mittellange Sorten:						
Amsterdamer halbl. rote stumpfe Treib-, ohne Herz, *sehr fein, die beste zum Treiben*	Herberge	—	—	80 —	9 80	120
Abgeriebener Samen	Herbst	—	—	128 —	17 20	200
Bardowicker, halblange feine rote . .	Herde	3100	368	43 —	5 80	70
Abgeriebener Samen	Hermelin	4800	550	64 —	8 —	95
Braunschweiger, halblange rote feine frühe	Herodes	3100	368	43 —	5 80	70
Abgeriebener Samen	Herold	4800	550	64 —	8 —	95
Chantenay, halblange scharlachrote .	Hetmann	—	550	64 —	8 —	95
Abgeriebener Samen	Hexe	3100	368	43 —	5 80	70
Frankfurter, mittellange dunkelrote . .	Hiesel	4800	550	64 —	8 —	95
Abgeriebener Samen	Hilfe	—	—	80 —	9 80	120
Gonsenheimer Treib, ausgezeichnet . .	Hindu	—	—	128 —	17 20	200
Abgeriebener Samen						
Halblange frühe rote feinkrautige (Hamburger)	Hiram	3100	368	43 —	5 80	70
Abgeriebener Samen	Hoffart	4800	550	64 —	8 —	95
Nantaise, halbl. stumpfe frühe rote . .	Hohlweg	3100	368	43 —	5 80	70
Abgeriebener Samen	Holle	4800	550	64 —	8 —	95
„ verbesserte, zylinderförmige halblange stumpfe frühe rote	Homer	3100	368	43 —	5 80	70
Abgeriebener Samen	Hopfen	4800	550	64 —	8 —	95
Lobbericher, goldgelbe stumpfe, zylinderförmige	Horde	—	332	38 60	5 30	65
Abgeriebener Samen	Hufschlag	4600	525	67 60	7 80	95
Pfälzer, halbl. goldgelbe stumpfe .	Hügel	—	332	38 60	5 30	65
Abgeriebener Samen	Huld	4600	525	67 60	7 80	95
Saalfelder, blassgelbe dicke	Humanist	—	252	30 80	4 20	60
Abgeriebener Samen	Humpen	—	410	47 40	6 20	75
Lange Sorten:						
Altringham, süsse rote lange	Iberer	2500	300	35 20	4 80	60
Abgeriebener Samen	Igel	3900	450	52 80	6 80	85
Braunschweiger, lange feine rote . .	Imker	2500	300	35 20	4 80	60
Abgeriebener Samen	Inder	3900	450	52 80	6 80	85
Lange feine rote	Ingwer	2500	300	35 20	4 80	60
Lange rote stumpfe, ohne Herz . . .	Inland	3100	368	43 —	5 80	70
Abgeriebener Samen	Insekt	4800	550	64 —	8 —	95
Quedlinburger, lange dunkelrote, *eine sehr feine Möhre, schön rot, mit wenig Herz*	Insel	2760	332	38 60	5 30	65
Abgeriebener Samen	Invasion	4600	525	67 60	7 80	95
St. Valery, lange rote, *ergiebigste Sorte, daher auch zum Anbau für Viehfutter sehr zu empfehlen*	Isar	2500	300	35 20	4 80	60
Abgeriebener Samen	Isiam	3900	450	52 80	6 80	85
Weisse grünköpfige Riesen- . .	Iwan	2100	252	30 80	4 20	60
Abgeriebener Samen	Jodler	3400	410	47 40	6 20	75
„ „ Riesen- verbesserte .	Joppe	2100	252	30 80	4 20	60
Abgeriebener Samen	Junge	3400	410	47 40	6 20	75
Orangegelbe (orangerote) grünköpfige Riesen-	Kabale	2500	300	35 20	4 80	60
Abgeriebener Samen	Kabel	3900	450	52 80	6 80	85

	Telegr.-Wort	100 Kilo	10 Kilo	1 Kilo	100 Gr.	10 Gr.
		M.	M.	M. ₰	M. ₰	₰
Pastinaken, lange grosse weisse	Kamin	1160	149	18 20	2 80	45
„ runde weisse	Kanada	1160	149	18 20	2 80	45
„ halblange weisse, feinlaubige, neu	Kandidat	1160	149	18 20	2 80	45
Petersilie, Schnitt-, gewöhnliche	Kantine	1050	134	16 40	2 40	40
„ Schnitt-, verbesserte dichtlaubige	Kantor	1050	134	16 40	2 40	40
„ extra krause oder gefüllte	Kanzel	1160	149	18 20	2 80	45
„ „ „ Zwerg-	Kaper	1160	149	18 20	2 80	45
„ feinste krause Moos-	Kapsel	1160	149	18 20	2 80	45
„ farnblättrige, *zierend*	Kaspar	1160	149	18 20	2 80	45
„ Non plus ultra, *von reizendem Aussehen*	Kastell		—	18 20	2 80	45
Petersilienwurzel, frühe dicke Zucker-	Kerker	1160	149	18 20	2 80	45
„ lange späte	Kernwort	1160	149	18 20	2 80	45
„ „ *krausblättrige* (Ruhm von Erfurt)	Kette	—	—	22 80	3 10	50
„ verbesserte halblange Berliner	Kienspan	1160	149	18 20	2 80	45
Pfeffer (Capsicum annuum), grosser roter	Kiesel	—	—	100	13 —	160
„ Kardinal, *scharlach, 25 cm lang, 3 cm breit*	Kirmes	—	—	116 —	16 —	190
„ Golden Dawn, grosser eckiger goldgelber	Kleber	—	—	176 —	24 —	280
„ roter grosser eckiger	Klepper	—	—	— —	— —	—
Pfefferkraut, siehe Bohnenkraut.						
Pfeffermünze (Mentha piperita) 1000 Korn 5,— M, 100 Korn 60 ₰	Klopfer	—	—	— —	— —	—
Pflücksalat, siehe Salat-Sorten, 2.						
Pimpinelle, feine Garten-	Knabe	—	—	43 —	5 80	70
Porree oder Lauch, Sommer-, früher französischer	Knorren	—	—	92 —	12 —	150
„ Winter-, dickpolliger	Knüppel			103 —	14 40	180
„ „ Brabanter, sehr dicker	Kobalt	—	—	116 —	16 —	190
„ „ von Musselburgh, sehr grosser, *extra*	Koje	—	—	116 —	16 —	190
„ „ von Rouen, monströser kurzer dicker	Kolonne	—	—	116 —	16 —	190
„ „ Riesen- von Carentan	Koloß	—	—	116 —	16 —	190
Portulak, gelber	Kompott	—	—	— —	26 —	300
„ grüner	Kongo	—	—	— —	26 —	300
Puffbohnen, siehe Bohnen-Sorten, 3.						
Radies:						
Erste Ernte, ovales feurig scharlachrotes kurzlaubiges Treib-	Kontrast	1160	149	18 20	2 80	45
Rundes Berliner Treib-, *frühestes scharlachrotes, kurzlaubiges*	Kontur	1050	134	16 40	2 40	40
„ Dreienbrunnen, scharlachrotes kurzlaubiges, *zum Treiben wie für das freie Land*	Konvent	1050	134	16 40	2 40	40
„ gelbes frühes kurzlaubiges	Konvikt	1050	134	16 40	2 40	40
„ Non plus ultra, leuchtend rotes. *Sehr empfehlenswerte Treibsorte, entwickelt sich sehr rasch und ist ganz feinlaubig*	Konzept	1160	149	18 20	2 80	45
„ rosenrotes	Kopal	1050	134	16 40	2 40	40
„ „ *kurzlaubiges Treib-, extra*	Köper	1160	149	18 20	2 80	45
„ „ mit weissem Knollenende	Köpfer	1050	134	16 40	2 40	40
„ scharlachrotes frühes kurzlaub.	Kopra	1050	134	16 40	2 40	40
„ „ mit weissem Knollenende (Scarlet Gem)	Koralle	1160	149	18 20	2 80	45
„ Strassburger Express, *frühestes leuchtend scharlachrotes*	Koran	1160	149	18 20	2 80	45

	Telegr.-Wort	100 Kilo	10 Kilo	1 Kilo	100 Gr.	10 Gr.
		M.	M.	M. ₰	M. ₰	₰
Radies (Fortsetzung):						
Rundes violettes frühes kurzlaubiges	Körbchen	1050	134	16 40	2 40	40
„ weisses frühes kurzlaubiges	Kordon	1050	134	16 40	2 40	40
„ gemischt	Körner	1050	134	16 40	2 40	40
Kegelförmiges, scharlachrotes, *kurzlaubig, tiefscharlach, zum Treiben ausgezeichnet*	Korsak	1160	149	18 20	2 80	45
Langes Eiszapfen, zylinderförm. weisses	Kortryk	1160	149	18 20	2 80	45
„ rosenrotes feines	Kossat	1050	134	16 40	2 40	40
„ weisses feines mit grünem Kopf	Kraft	1050	134	16 40	2 40	40
„ Wood's rosenrotes Treib-, *sehr zart*	Kraftwort	1050	134	16 40	2 40	40
Ovales rosenrotes mit weissem Knollenende	Kragen	1050	134	16 40	2 40	40
„ scharlachrotes	Krain	1050	134	16 40	2 40	40
„ „ mit weissem Knollenende (Pariser Markthallen)	Kralle	—	149	18 20	2 80	45
Herkules, *länglich, dunkelrosenrot*	Kreide	1380	178,60	22 80	3 10	50
Würzburger rotes Riesen-Treib-	Kredenz	1160	149	18 20	2 80	45
Rapontika-Wurzeln, grosse gelbe	Kreuzband	—	—	43 —	5 80	70
Rapünzchen (Feldsalat, Feldcrop, Schafmäulchen), gewöhnlich	Krim	3200	378	44 —	6 —	70
„ grosses breites holländisches	Krippe	—	550	64 —	8 —	95
„ dunkelgrünes breitblättriges vollherziges	Krips	3400	410	47 40	6 20	75
Raute, Weinraute (Ruta graveolens).	Kronos	—	—	40 —	5 —	60
Rettich:						
Frühlings-, runder weisser, sehr zeitiger Rettich mit weissem, festem Fleisch und von feinem Geschmack	Krypta	1600	200	25 40	3 60	50
„ runder roter	Kübel	1600	200	25 40	3 60	50
Mai-, runder gelber Dresdener Bündel-	Kufe	1600	200	25 40	3 60	50
„ ovaler goldgelber, *sehr schön und sehr früh*	Kulanz	1600	200	25 40	3 60	50
„ „ weisser Treib-, *sehr zart, auch für's freie Land geeignet*	Kulisse	1600	200	25 40	3 60	50
„ halblanger früher weisser Delikatess-	Kumpan	1130	138	16 —	2 10	30
Herbst-, Chinesischer rosenroter	Kunkel	2100	252	30 80	4 20	60
„ rotschaliger	Kunz	2100	252	30 80	4 20	60
„ weisser Münchener Bier-	Kuppe	2100	252	30 80	4 20	60
Sommer-, runder goldgelber	Küraß	1380	178,60	22 80	3 10	50
„ „ schwarzer feinlaubiger,	Kurdin	1380	178,60	22 80	3 10	50
„ „ weisser feinlaubiger, *schön*	Kurland	1380	178,60	22 80	3 10	50
„ „ „ Pilsener Treib-, (früher Salvator genannt), *liefert, im Januar ausgesäet, bereits im März frische saftige weisse Rettiche von feinster Qualität*	Kursus	1600	200	25 40	3 60	50
„ langer weisser	Labbe	1380	178,60	22 80	3 10	50
Winter-, schwarzer langer	Labrador	2300	273	33 —	4 60	60
„ „ runder	Lachs	2300	273	33 —	4 60	60
„ kohlschwarzer runder	Laden	2300	273	33 —	4 60	60
„ weisser langer	Lagerbuch	2300	273	33 —	4 60	60
„ „ runder	Lagune	2300	273	33 —	4 60	60
„ langer kohlschwarzer Pariser, *zylinderförmig, Fleisch reinweiß*	Laib	2300	273	33 —	4 60	60

	Telegr.-Wort	100 Kilo ℳ	10 Kilo ℳ ₰	1 Kilo ℳ ₰	100 Gr. ℳ ₰	10 Gr. ₰
Rhabarber Königin Victoria, *großblättriger mit starken, roten Blattstielen, vorzüglich als Kompott zu verwenden*	Landauer	—	— —	11 40	1 60	30
Rockambol, siehe Zwiebeln, 2.						
Römischer Salat, siehe Salat-Sorten, 4.						
Rosenkohl, siehe Kohl-Sorten, 5.						
Roterüben, siehe Rüben-Sorten, 4.						
Rosmarin (Rosmarinus officinalis)	Languste	—	— —	— —	74 —	860

Rüben

1. Mairüben:

Amerikanische, früheste weisse rotköpfige	Latte	—	200	25 40	3 60	50
Münchener Treib-, plattrunde weisse rotköpfige, *sehr früh und zart*	Laubdach	—	200 —	25 40	3 60	50
Frühe plattrunde weisse	Lauer	—	200 —	25 40	3 60	50
„ „ gelbe	Laufbahn	—	200 —	25 40	3 60	50
Rübstiel (Stielmus)	Laufpaß	—	200 —	25 40	3 60	50

2. Herbst-, Stoppel- oder Wasserrüben:

Bortfelder, lange gelbe	Lava	—	138 —	16 —	2 10	30
„ echte verbesserte Fühnensche	Leander	—	138 —	16 —	2 10	30
Lange weisse rotköpfige Ulmer	Leber	—	138 —	16 —	2 10	30
„ „ „ mit hochstehendem Laube	Lebertran	—	138 —	16 —	2 10	30
„ „ grünköpfige Ulmer	Legion	—	138 —	16 —	2 10	30
„ „ rot- und grünköpfige gemischt	Legist	—	138 —	16 —	2 10	30
Halblange weisse rotköpfige	Lehm	—	138 —	16 —	2 10	30
Runde gelbe Wilhelmsburger	Lehreiter	—	138 —	16 —	2 10	30
„ weisse	Lehrgeld	—	138 —	16 —	2 10	30
„ „ rotköpfige	Leibniz	—	138 —	16 —	2 10	30
„ „ „ mit hochstehendem Laube	Leichter	—	138 —	16 —	2 10	30
Teltower oder kleine weisse echte märkische	Leier	—	178 60	22 80	3 10	50

3. Roterüben od. Salatbeete:

Aegyptische plattrunde dunkelrote	Liese	1600	200 —	25 40	3 60	50
Halblange schwarzrote dunkellaubige	Lifland	1600	200 —	25 40	3 60	50
Lange schwarzrote	Limone	930	114 —	13 60	1 90	40
„ „ feine, etwas aus der Erde wachsende	Linde	1050	134 —	16 40	2 40	40
„ „ **dunkellaubige Gebr. Dippe's**	Lippe	1380	178 60	22 80	3 10	50
Non plus ultra (Cölner birnförmige), halblang, Belaubung dunkelkarmoisin	Litauen	1600	200 —	25 40	3 60	50
Runde schwarzrote	Litze	1380	178 60	22 80	3 10	50
„ „ **dunkellaubige Gebr. Dippe's**	Loden	1600	200 —	25 40	3 60	50

Rübsen:

4. Futter-Runkelrüben:

	Telegr.-Wort	100 Kilo ℳ	10 Kilo ℳ	1 Kilo ℳ ₰	100 Gr. ℳ ₰	1 G ₰
Lange rote, lang aus der Erde wachsende	Lötrohr	840	96	11 —	1 40	–
„ gelbe aus der Erde wachsende	Luchs	840	96	11 —	1 40	–
„ weisse grünköpfige Zucker-Futter-	Luftdruck	750	84	10 60	1 40	–
„ rote Erfurter Pfahl-, *extra*	Luftkur	840	96	11 —	1 40	–
„ gelbe „ „ „	Luftofen	840	96	11 —	1 40	–
„ rote Riesen-Pfahl-	Luppe	840	96	11 —	1 40	–
„ gelbe „ „	Lüster	840	96	11 –	1 40	–
Lanker, weisse rheinische, olivenförmige	Luther	840	96	11 —	1 40	–
Mammut (Elvetham-Riesen-), grosse dicke rote	Luxus	840	96	11 —	1 40	–
Riesen-, flaschenförmige rote verbess.	Lyra	840	96	11 —	1 40	–
„ „ gelbe „	Maas	840	96	11 —	1 40	–
Klumpen, rote dicke	Mäcen	840	96	11 —	1 40	–
„ gelbe „	Magie	840	96	11 —	1 40	–
Eckendorfer Riesen-Walzen-, rote	Magnesia	930	108	12 50	1 60	–
„ „ „ gelbe	Mahdi	930	108	12 50	1 60	–
Gebr. Dippe's verbesserte gelbe Eckendorfer Riesen-Walzen-	Mähren	1100	130	15 —	2 —	–
„ „ „ rote Eckendorfer Riesen-Walzen-	Majorka	1100	130	15 —	2 —	–
Walzen-, goldgelbe (Golden-Tankard)	Makler	930	108	12 50	1 60	–
Olivenförmige rote Riesen-	Makrone	840	96	11 —	1 40	–
„ „ gelbe „	Malakka	840	96	11 —	1 40	–
Leutewitzer, gelbe runde, *sehr ergiebig*	Malta	930	108	12 50	1 60	–
Oberndorfer, runde gelbe	Mameluck	—	108	12 50	1 60	–
„ „ rote	Mandarin	—	108	12 50	1 60	–
Vauriac, gelbe Riesen	Mandrill	—	—	— —	— —	–
Saflor, Carthamus tinctorius	Märchen	—	—	44 —	6 —	7

Salatbeete, siehe Rüben-Sorten, 4.

Salat-Sorten

1. Kopfsalat:

w. bedeutet weisser, *s.* schwarzer Samen.

a) Treibsorten:

Böttners Treib-, ebenso früh wie Kaiser-Treib, aber grösser und fester *w*	Marone	—	—	80 —	9 80	1
Bruine geel, holländischer, früher *w*	Marstall	—	—	66 —	8 40	1
Eier-, früher gelber *w*	Masche	—	—	80 —	9 80	1
Kaiser-Treib-, gelber. *Zum Treiben der früheste, aber ungeeignet für das freie Land* *w.*	Maser	—	—	66 —	8 40	1
Ideal, frühester gelber *w.*	Massage	—	—	80 —	9 80	1
Marktkönig, *aller frühester zum Treiben mit festschliessenden Köpfen, bildet wenig äussere Blätter, kann deshalb dichter gepflanzt werden* *w.*	Masthaum	—	—	80 —	9 80	1
Steinkopf, früher goldgelber, *aller-bester zum Treiben* *w.*	Matrikel	—	—	80 —	9 80	1
„ „ gelber *w.*	Matrize	—	—	80 —	9 80	1
„ „ grüner *w.*	Mechanik	—	—	80 —	9 80	1
„ „ *s.*	Medien	—	—	80 —	9 80	1
Wheeler's Tom Thumb *s.*	Medina	—	—	80 —	9 80	1

Salat-Sorten: 1. Kopfsalat:	Telegr.-Wort	100 Kilo	10 Kilo	1 Kilo	100 Gr.	10 Gr.
		ℳ	ℳ	ℳ ₰	ℳ ₰	₰
b) Freiland-Sorten:						
Asiatischer grosser gelber . . . . . *w.*	Meißel	—	—	66 —	8 40	110
Berliner, grosser gelber . . . . . *s.*	Memel	—	—	66 —	8 40	110
Berliner Königskopf, *sehr gross, gelb mit roten Kanten, neu* . . . . . *w.*	Menorca	—	—	66 —	8 40	110
Cazard, grosser gelber, *sehr haltbar s.*	Merino	—	—	103 —	14 40	180
Cyrius oder Mogul- (Pariser Zucker-), grosser gelber . . . . . *w.*	Metall	—	—	66 —	8 40	110
Deutscher unvergleichlicher, gelb mit roten Kanten, *sehr gross* . . . *s.*	Meteor	—	—	66 —	8 40	110
Dresdener, grosser gelber . . . . . *w.*	Micha	—	—	66 —	8 40	110
Festköpfiger gelber, *fest und dauernd,* gelber Samen	Mieder	—	—	80 —	9 80	120
Forellen-, grosser bunter . . . . . *w.*	Mignon	—	—	80 —	9 80	120
„ **englischer blutroter** . . . . . *s.*	Mileter	—	—	80 —	9 80	120
Fürchtenichts, grosser gelber fester *s.*	Miliz	—	—	80 —	9 80	120
Gebr. Dippe's spät aufschiessender, grosser gelber zartester . . . *w.*	Minerva	—	—	80 —	9 80	120
Goldforellen, goldgelb, braunrot gesprenkelt . . . . . *w.*	Missuri	—	—	80 —	9 80	120
Laibacher Eis-, sehr grosser fester gekrauster . . . . . *w.*	Mixtur	—	—	92 —	12 —	150
Malkönig, gelblich grüner, feinrippiger, *der früheste von allen Freilandsorten, auch zum Treiben auf kalten Kästen geeignet* . . . . . *w.*	Moder	—	—	66 —	8 40	110
Perpignaner, gelber fester, verbessert, *w.*	Mönch	—	—	66 —	8 40	110
„ gelb mit rötlichen Kanten, **extra** . . . . . *w.*	Mongole	—	—	80 —	9 80	120
Prahl-, grosser gelber . . . . . *s.*	Monitor	—	—	80 —	9 80	120
Prinzenkopf-, grosser gelber . . . *w.*	Monsun	—	—	66 —	8 40	110
„ grosser rotkantiger früher, *w.*	Morast	—	—	66 —	8 40	110
Rudolf's Liebling, leucht. zitronengelber, *vorzüglich, aber z. Treiben nicht geeignet, w.*	Mormone	—	—	92 —	12 —	150
Trotzkopf, grosser gelber, *w.*	Morse	—	—	80 —	9 80	120
„ „ **brauner,** *w.*	Motiv	—	—	80 —	9 80	120
Turnauer Hartkopf, *sehr schöner fester gelber* . . . . . *w.*	Motte	—	—	66 —	8 40	110
Winter-, Butterkopf, hellgrün, innen goldgelb, *sehr gross, zart und vollständig winterhart* . . . *w.*	Mucke	—	—	61 60	7 80	95
„ **brauner** . . . . . *w.*	Mulatte	—	—	61 60	7 80	95
„ **gelber** . . . . . *w.*	Münster	—	—	61 60	7 80	95
Viele gute Sorten gemischt	Museum	—	410	47 —	6 —	70
Alter Salatsamen für Vogelfutter. *w.*	Muskel	1380	178	22 80	3 —	—
„ „ für Vogelfutter. *s.*	Mütze	1160	149	18 20	2 80	—
2. Pflücksalat:						
Amerikanischer, brauner . . . . . *w.*	Nachbild	—	—	128 —	17 20	200
Australischer gelber, *w.*	Nachen	—	—	128 —	17 20	200
Die Blätter können bis zum Herbst gepflückt werden.						
3. Schnitt- oder Stechsalat:						
Früher gelber runder . . . . . *w.*	Nachruf	2300	273	33 —	4 60	60
„ „ „ **hohlbl. Butter** *w.*	Nachsatz	2760	332	38 60	5 30	65
Gelber krausblättriger . . . . . *s.*	Nachwuchs	2300	273	33 —	4 60	60
„ „ . . . . . *w.*	Nachzug	2300	273	33 —	4 60	60
„ **feiner mooskrauser** . . . . . *s.*	Nathan	2300	273	33 —	4 60	60
Delikatess-, gelber krauser . . . . *w.*	Nautik	2300	273	33 —	4 60	60
Spargelsalat, Lactuca angustana. *Hiervon werden die Stengel benutzt und wie Spargel zubereitet* . . . . *s.*	Neckar	—	—	103 —	14 40	180

Salat-Sorten:	Telegr.-Wort	100 Kilo	10 Kilo	1 Kilo	100 Gr.	10 Gr.
		ℳ	ℳ	ℳ ₰	ℳ ₰	₰
4. Römischer oder Bindsalat:						
(Sommer-Endivien.)						
Blutroter . . . . . *s.*	Neptun	—	—	90 —	11 60	140
Casseler selbstschliessender (Sachsenhäuser) . . . . . *w.*	Nigger	—	—	90 —	11 60	140
Gelber Zwerg-Schluss-, *extra schön, w.*	Nihilist	—	—	90 —	11 60	140
Pariser, grüner . . . . . *w.*	Nilpferd	—	—	90 —	11 60	140
Victoria, gelber . . . . . *w.*	Nimrod	—	—	— —	— —	—
5. Winter-Endivien:						
Casseler grüne krausrandige	Nische	—	—	80 —	9 80	120
Escariol, gelbebreitblättrig. vollherzige	Nixchen	—	—	80 —	9 80	120
Escariol, grüne breitblättrige vollherzige	Nomade	—	—	80 —	9 80	120
grüne krausblättrige oder Feder- . . .	Nordpol	—	—	80 —	9 80	120
grüne sehr fein gekrauste Moos- .	Notariat	—	—	80 —	9 80	120
von Natur gelbe extra krause	Notwehr	—	—	92 —	12 —	150
Salbei (Salvia officinalis)	Nute	—	—	252 —	32 60	360
Sauerampfer, grossblättriger	Obdach	1380	178	22 80	3 10	50
„ **Belleville, sehr grosser** .	Oberdeck	—	231	28 80	4 10	55
Savoyerkohl, siehe Kohl-Sorten, 4.						
Schalotten, siehe Zwiebeln, 2.						
Schnittlauch-Samen	Oberhand	—	—	116 —	16 —	190
Schnittsalat, siehe Salat-Sorten, 3.						
Schwarzkümmel	Oberhaus	—	—	30 —	4 —	60
Scorzoner- oder Schwarzwurzel	Obermaat	—	—	128 —	17 20	200
„ **russische Riesen**	Oberrock	—	—	152 —	20 60	240
„ **Vulkan**	Obmann	—	—	— —	21 —	280
Seekohl, siehe Meerkohl.						
Sellerie, Knollen-, Erfurter grosser früher, extra	Odoaker	—	—	92 —	12 —	150
„ „ **Erfurter grosser früh. kurzlaubiger,** *sehr fein*	Ohnmacht	—	—	103 —	14 40	180
„ „ **grosser glatter**	Oktave	—	—	92 —	12 —	150
„ „ „ „ **krausblättr.**	Ölbild	—	—	103 —	14 40	180
„ „ **Delikatess,** *kugelrund mit reinweißem Fleisch, sehr zart* .	Oleander	—	—	— —	— —	—
„ „ **Riesen-Alabaster** . . .	Olymp	—	—	103 —	14 40	180
„ „ **glatter Riesen-Kugel-, ganz kurzlaubiger mit grosser glatter Knolle sehr zu empfehlen**	Omega	—	—	— —	14 40	180
„ „ **Leipziger grosser glatter frühester**	Opal	—	—	103 —	14 40	180
„ „ **Naumburger Riesen-weissfleischig**	Optiker	—	—	103 —	14 40	180
„ „ **Non plus ultra**	Orakel	—	—	103 —	14 40	180
„ „ **Prager Riesen-, glatter zartfleischiger**	Orator	—	—	103 —	14 40	180
„ „ **Diamant,** runder kurzlaub., *weissfleischig, sehr schön*	Orest	—	—	103 —	14 40	180
„ „ **runder kurzlaubiger Apfel-,** *sehr schön* .	Orgel	—	—	103 —	14 40	180
„ „ **Schneeball, mittelgrosser, glatter,** *weissfleischig, kurz- u. feinlaubig, ausgezeichnet*	Orient	—	—	— —	— —	—
„ **Schnitt-, gewöhnlicher**	Osmane	—	—	66 —	8 40	110
„ „ **krausblättriger**	Otter	—	—	103 —	14 40	180
„ **Bleich-, weisser englischer** . . .	Oxygen	—	—	— —	15 20	180
„ „ **Sandringham's niedriger weisser**	Ozean	—	—	108 —	15 20	200

	Telegr.-Wort	100 Kilo M.	10 Kilo M.	1 Kilo M. ₰	100 Gr. M. ₰	10 Gr. ₰
Senf, brauner (Sinapis nigra)	Palisade	—	—	— —	— —	—
„ gelber (Sinapis alba)	Pampa	700	78	8 80	1 10	25
Sommer-Endivien, siehe Salat-Sorten, 4.						
Spargel, Ruhm von Braunschweig, *von enormer Grösse*	Pavian	—	—	34 —	4 60	60
„ **Schneekopf, weisser Riesen-**	Pelerine	—	—	43 —	5 80	70
Spargel-Erbse, siehe Erbsen-Sorten, 2.						
Spargelsalat, siehe Salat-Sorten, 3.						
Speisekürbis, siehe Kürbis-Sorten, 1.						
Spinat, grosser rundblättriger rundsamiger	Perser	480	54	6 60	— 90	25
„ **Gaudry,** sehr grosser rundblättriger	Petrus	480	54	6 60	— 90	25
„ **Goliath,** sehr grosser dunkelgrüner mit fleischigen Blättern, rundsamig	Pfahl	520	60	6 80	1 —	25
„ grösster gelber aus Savoyen, rundsamig	Pflaster	—	60	6 80	1 —	25
„ „ „ „ „ scharfsamig	Pflock	—	60	6 80	1 —	25
„ **Eskimo,** grosser dunkelgrüner	Pflug	—	60	6 80	1 —	25
„ flämischer Riesen, grossblättrig, **rundsamig**	Pfründe	520	60	6 80	1 —	25
„ **langblättriger Winter-, rundsamig**	Phalanx	—	60	6 80	1 —	25
„ **scharfsamiger breitblättriger grosser**	Phantast	—	60	6 80	1 —	25
„ **spät aufschiessender dunkelgrüner, rundsamig**	Philister	520	60	6 80	1 —	25
„ **Triumph,** dunkelgrüner, dickblättriger Riesen-, *grösser im Blatt als Viktoria*	Physik	—	60	6 80	1 —	25
„ **Viktoria, breiter, spät aufschiessender dunkelgrüner, rundsamig**	Pinasse	520	60	6 80	1 —	25
„ **Viroflay, rundblättriger Riesen-**	Plakat	480	54	6 60	— 90	25
„ engl. immerwährender Winter- (Rumex patientia), mit Sauerampfer ähnlichem Blatt	Planet	—	200	25 40	3 60	50
„ neuseeländischer (Tetragonia expansa)	Plastik	—	—	52 80	6 80	85
„ **peruanischer Reis-** (Chenopodium Quinoa)	Plunder	—	—	48 —	6 40	80
Sprossenkohl, siehe Kohl-Sorten, 5.						
Steckrüben, siehe Kohlrüben.						
Steckzwiebeln, siehe Zwiebeln, 2.						
Stoppelrüben, siehe Rüben, 2.						
Tabak (Nicotiana):						
Amersforter, rund- und dickblättriger.	Pocken	—	—	200 —	27 —	300
Langblättriger, *alte bekannte Sorte*	Poesie	—	—	250 —	32 —	350
Abajo	Politur	—	—	250 —	32 —	350
Brasilianischer	Polster	—	—	250 —	32 —	350
Cuba	Pomade	—	—	250 —	32 —	350
Goundi	Popans	—	—	250 —	32 —	350
Havanna	Porträt	—	—	250 —	32 —	350
Maryland	Posaune	—	—	250 —	32 —	350
Ohio	Pracht	—	—	250 —	32 —	350
Portorico	Prahler	—	—	250 —	32 —	350
Salonicki	Pranke	—	—	250 —	32 —	350
Gemischt	Predigt	—	—	250 —	32 —	350
Thymian, französischer Sommer-	Pritsche	—	—	— —	— —	—
„ **deutscher Winter-**	Prognose	—	—	385 —	48 —	5
Tomate, siehe Liebesapfel.						
Wasserrüben, siehe Rüben-Sorten, 2.						
Weinraute, siehe Raute.						
Wermut (Artemisia Absinthium)	Propst	—	—	52 80	6 80	8
Winter-Endivien, siehe Salat-Sorten, 5.						
Winterheckezwiebeln, siehe Zwiebeln, 1.						
Winterkohl, siehe Kohl-Sorten, 6.						
Wirsing, siehe Kohl-Sorten, 4.						
Wrucken, siehe Kohlrüben.						
Zier-Kürbiss, siehe Kürbis-Sorten, 2.						
Zuckerrüben, siehe Rüben-Sorten, 6.						
Zuckerwurzel, feine	Protze	—	—	— —	— —	—
Zwiebeln						
1. Samen:						
Birn-, gelbe süsse	Puder	—	—	128 —	17 20	2
Braunschweiger, dunkelrote, plattrunde harte	Puffer	—	—	128 —	17 20	2
Bronze-Kugel, diese Sorte zeichnet sich vor allen anderen Zwiebelsorten durch ihre sehr schöne runde Form, feine Schale und längste Dauer aus	Punsch	—	—	128 —	17 20	2
Holländische, blassrote, plattrunde harte	Pyrrhus	—	—	128 —	17 20	2
„ blutrote „ „	Quader	—	—	128 —	17 20	2
„ gelbe „ „	Quäker	—	—	128 —	17 20	2
„ hellgelbe „ „	Quark	—	—	128 —	17 20	2
„ schwefelgelbe „ „	Quitte	—	—	128 —	17 20	2
„ silberweisse „ „	Radnabe	—	—	128 —	17 20	2
James haltbare grosse ovale gelbe	Rahel	—	—	128 —	17 20	2
Königin, (Queen), frühe kleine silberweisse	Rampe	—	—	128 —	17 20	2
Madeira, grösste runde Riesen-	Ranzen	—	—	128 —	17 20	2
„ „ **plattrunde Riesen-**	Raupe	—	—	128 —	17 20	2
Zittauer Riesen-, blutrote runde	Razzia	—	—	128 —	17 20	2
„ „ **gelbe runde**	Recke	—	—	128 —	17 20	2
„ „ **schwefelgelbe runde**	Regatta	—	—	128 —	17 20	2
„ „ **silberweisse runde.**	Reigen	—	—	128 —	17 20	2
Winterhecke- (Schnittzwiebel)	Reinhold	—	—	52 80	6 80	8
2. Steckzwiebeln:						
Gelbe getrocknete	Rektor	—	—	— —	— —	—
Kartoffelzwiebeln	Relief	—	—	— —	— —	—
Knoblauch	Rendant	—	—	12 50	— —	—
Rockambol, Luftzwiebeln	Reporter	—	—	— —	— —	—
Schalotten, grosse braune	Ressort	—	94	10 60	— —	—
„ dänische	Revier	—	94	10 60	— —	—

Landwirtschaftliche Samen.

Gräser.

	Telegr.-Wort	100 Kilo M.	10 Kilo M. ₰	1 Kilo M. ₰
Lolium italicum, italienisches Raygras I. Qualität	Riegel	1160	149 —	18 20
„ **perenne tenue, feines perennierendes englisches Raygras, I. Qualität, schwere Saat**	Riff	1380	178 60	22 80
„ **perenne tenue, Pacey's allerfeinstes,** *zu Teppichrasen*	Rimesse	1560	184 —	21 —
Grassamen, gemischt, für feinen Gartenrasen	Rippe	1500	189 —	24 20
„ **gemischt, für schattige Lagen**	Ritter	1560	184 —	21 —
„ **sogenannte Berliner Tiergarten-Mischung, feinste für Gartenrasen**	Roherz	1380	178 60	22 80

Vorstehende Grasmischungen sind aus den passendsten reinen Sorten zusammengesetzt.

Grassamen, gemischt, für Wiesen mit trocknem Boden	Roststab	990	118 —	13 60
„ **gemischt, für Wiesen mit feuchtem Boden**	Roman	1030	120 —	14 40
„ **gemischt, für Böschungen**	Roulade	780	88 —	10 —

Saatgetreide.

	Telegr.-Wort	1000 Kilo M.	100 Kilo M.	10 Kilo M. ₰
Gerste, Original Gebrüder Dippe's Hanna-: Eignet sich für gute und mittlere Böden, Korn von mittellanger aber voller Form, fein gekräuselt. Sehr widerstandsfähig geg. Lager, hohe Erträge bringend	Seeheld		Angebot auf Wunsch	
Hafer, Original Gebrüder Dippe's Ueberwinder-: Seit 1908 aus Svalöfs-Siegeshafer auf grössere Lagerfestigkeit, helleres Korn und feinere Spelzen gezüchtet, für alle Bodenarten geeignet, ist, wie von vielen Seiten anerkannt, eine der besten augenblicklich in Deutschland am Markte befindlichen Hafersorten	Seemann			

Saatgetreide (Fortsetzung):

	Telegr.-Wort	1000 Kilo M.	100 Kilo M.	10 Kilo M. ₰
Sommerweizen, Original Gebrüder Dippe's Bordeaux: vollkommen durchgezüchtet auf lange, volle, dichtbesetzte Aehre, sehr lagerfest, hohe Erträge liefernd. Unsere eigene Aussaat wurde m. vollem Erfolge nach eigener Methode gegen Staubbrand gebeizt	Seewarte		Angebot auf Wunsch	
Winterweizen, Original Gebrüder Dippe's Dickkopf-: widerstandsfähig gegen Lager, hat derselbe bei unseren Leistungsprüfungen die zum Vergleich angebauten fremden Züchtungen erheblich im Ertrage übertroffen	Seezunge			
Winterroggen, Original Gebrüder Dippe's: sehr winter- und lagerfest, mit geringstem Wasserbedarf, schlug in zweijährigen, sorgfältig ausgeführten Leistungsprüfungen eine der berühmtesten deutschen Zuchtsorten **um 1,73 Ztr. pro Morgen.** Die Aehren erreichen eine Länge bis zu 18 cm und enthalten bis zu 95 Körner.	Segment			
„ **Petkuser, eigener Nachbau**	Selekta			

	Telegr.-Wort	100 Kilo M.	10 Kilo M. ₰	1 Kilo M. ₰
Mais, Quarantain, kleiner früher, vierzigtägiger (Zea praecox)	Strapaze	760	94 —	10 60
„ **Székler, frühester**	Struktur	760	94 —	10 60
„ **kleiner gelber Perl-, niedriger,** *die allerfrüheste Sorte, reift auch noch in kälteren und höheren Gegenden*	Stummel	760	94 —	10 60
„ **Zucker-, gerunzelter weisser**	Stürmer	—	— —	11 —

Champignonbrut, in loser Form *(Kulturanweisung auf Verlangen)* . . . . . 10 Kil. 50,— M., 1 Kil. 6,— M.
„ Reingezüchtete Jungfer- oder Sporen-Brut . . . . . 10 Tafeln (genügend für 2 qm) 5,— M.

Helianthi, eine neue Gemüsepflanze, von der die Wurzeln als Salat und auch in der gleichen Weise wie Schwarzwurzel Verwendung finden. 100 Knollen 5,— M., 10 Knollen 1,— M.

Pferde-Appell auf dem Haupthof der Gebrüder Dippe A.-G.

Gemüse-Neuheiten 1921.

Stangenbohnen-Neuheit „Erntebringer“ (1920/21).

Diese hervorragende, aus der Sorte „Phänomen“ stammende Neuheit ist mit dem Wertzeugnis der Gesellscha zur Förderung deutscher Pflanzenzucht ausgezeichnet. Die Muttersorte ist wegen ihrer bemerkenswerten Fruchtbarke und Unempfindlichkeit, sowie durch ihre schöngeformten, dunkelgrünen Schoten sehr beliebt. **Alle diese guten Eigen schaften haben sich auf die Neuheit vererbt.** Ein weiterer Vorzug ist vollständige Fadenlosigkeit. Die Schotenläng beträgt 25 cm. Diese Neuzüchtung vereinigt in der Tat alle Anforderungen, die man an eine gute Stangenbohne stellen kan

Solange Vorrat reicht: Portion 1,80 *M*

Schnabelerbse „Früheste Rekord“ (Grünbleibende) 1917/18.

Die Hauptvorzüge dieser Schnabelerbse liegen in ihrer frühen Reifezeit und großen Ertragfähigkeit. Diese Sort ist gleich wertvoll für die Konserven-Industrie, wie für den Gemüsezüchter . . . 10 Portionen 13,— *M*, Portion 1,50 *M*

Farbige Reklame-Plakate

Plakat Nr. 1 mit 42 Blumen- und 25 Gemüse-Abbildungen. Größe 60×90 cm . . . . . Preis: Stück 6,20 *M*
Plakat Nr. 2 mit 25 Gemüse-Abbildungen. Größe 45×60 cm . . . . . Preis: Stück 4,20 *M*
Plakat Nr. 3 mit 42 Blumen-Abbildungen. Größe 45×60 cm . . . . . Preis: Stück 4,20 *M*

Farbiges Runkelrüben-Plakat

mit Metallstreifen und Oese zum Anhängen 105×70 cm, in lithographischer mehrfarbiger Ausführung. Preis: Stück 3,— *M*

Bei sämtlichen Plakatpreisen ist die Papierrolle mit inbegriffen.

Reklame-Plakat unserer Firma

Größe 48×68 cm, einen prachtvollen Blumenstrauß mit Gemüsegruppe, im Hintergrund Blumenfelder mit dem Stadtbil von Quedlinburg, darstellend, in wundervoller farbenprächtiger Ausführung, zur Schaufenster- oder Ladendekoratio äußerst wirkungsvoll, **gratis** gegen Vergütung der Verpackungs- und Portokosten.

Eingang zum Haupthof der Gebrüder Dippe A.-G.

Einige Astern-Kulturen der Gebrüder Dippe A.-G.

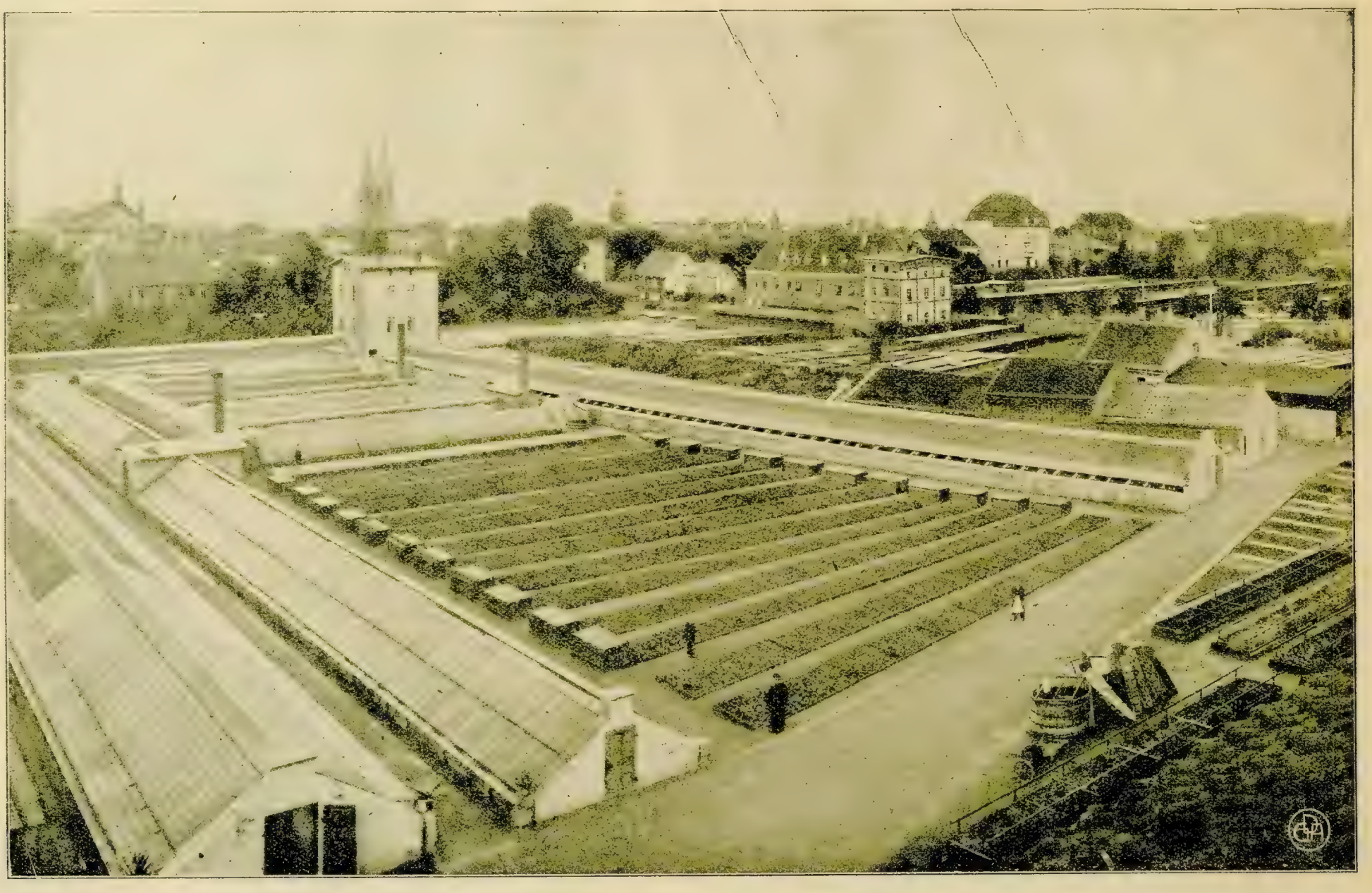

Ansicht eines Teiles unserer Gewächshäuser und Mistbeetanlagen im Lazarett- und Bode-Garten der Gebrüder Dippe A.-G.

Blumen-Samen.

Die einen Hauptzweig unserer Gärtnerei bildende Blumensamenzucht wird von uns im größten Maßstabe betrieben und größter Fleiß und alle Sorgfalt darauf verwendet, um die Arten zur höchsten Vollkommenheit und Reinheit zu ziehen. Samen solcher Sorten, welche zu ihrer Reife ein südliches Klima nötig haben, lassen wir entweder besonders für uns bauen, oder beziehen denselben von bewährten Züchtern dieser Länder.

Mengen von 50 Gramm an werden nach dem Hundertgrammpreis berechnet.

Es wird kein Gewichtsteil unter 30 Pfennig abgegeben.

Blumensamen in Sortimenten.

Levkojen.

Allerbeste eigener Zucht, die sich seit vielen Jahren als unübertroffen bewährt haben. Die Levkojen werden unter unserer unmittelbaren Leitung, teils auf Stellagen mit Bedachung in mehr als 200,000 Töpfen, teils auf geschützten Kästen und teils im freien Lande auf eigens dazu bereiteten Beeten kultiviert.

Quedlinburger Sommer-Levkojen.

(Früher Englische.)

Niedrige frühblühende.

				100 Gr. M.	10 Gr. M.	Pr. ₰
1	Weiß	34	Karminpurpur			
4	Apfelblüte	36	Dunkelblutrot			
8	Fleischfarbe	42	Lasurblau			
14	Isabellenfarbe	44	Brillantlila			
16	Reingelb	46	Hellblau			
18	Rosa	48	Dunkelblau (Violett)			
20	Rosa mit gelbem Schein	52	Dunkelviolett			
24	Karmin	54	Kastanienbraun			
26	Dunkelkarmin	56	Schwarzbraun			
28	Karmesin	62	Dunkelaschgrau			
	In einzelnen Farben . . . . . Kilo 1200 M.			126	13	80 50
80	In feinster Mischung . . . . . Kilo 1100 M.			115	12	50 50
82	Gute Mischung . . . . . Kilo 900 M.			94	10	40 40
86	Ein Sortiment von 18 Sorten von je 100 K. 8,— M.					
88	„ „ „ 12 „ „ „ 100 K. 5,40 M.					
90	„ „ „ 6 „ „ „ 100 K. 2,20 M.					

Großblumige Sommer-Levkojen.

Prächtige Gattung, von kräftigem Wuchs und langer Blütezeit.

				100 Gr. M.	10 Gr. M.	Pr. ₰
116	Weiß	144	Kupferkarmin			
119	Apfelblüte	148	Dunkelkarmesin			
120	Fleischfarbe	150	Karmesin			
122	Aurora	152	Dunkelblutrot			
124	Schwefelgelb	154	Hellkupferrot			
126	Kanariengelb	156	Lilarosa			
128	Chamois	160	Hellblau			
132	Rosa	162	Dunkelblau			
134	Brillantrosa	164	Braunviolett			
136	Rosa mit gelbem Schein	166	Purpurviolett			
138	Karminrosa	168	Purpurbraun			
140	Karmin	170	Kastanienbraun			
142	Purpurkarmin	172	Schwarzbraun			
		174	Aschgrau			
	In einzelnen Farben . . . . . Kilo 1500 M.			157	17	60
178	Prachtmischung . . . . . Kilo 1380 M.			136	15	50
186	Ein Sortiment von 18 Sorten zu je 100 K. 10,— M.					
188	„ „ „ 12 „ „ „ 100 K. 6,40 M.					
190	„ „ „ 6 „ „ „ 100 K. 3,80 M.					

Großblumige Spezial Perfektion-Sommer-Levkojen.

Diese herrliche, spätblühende Sommer-Levkoje, welche von uns seit mehreren Jahren als besondere Spezialität kultiviert wird, ergibt einen hohen Prozentsatz gefüllt-blühender Pflanzen und zeichnet sich aus durch sehr robusten, hohen Wuchs, straffe, aufrechte Blütenzweige und volles Blühen. Im August ausgesät, sind die Sorten auch als Winterblüher sehr geeignet.

				100 Gr. M.	10 Gr. M.	Pr. ₰
194	Schneeweiß	212	Schöne von Nizza, zart fleischfarbig			
198	Kanariengelb	213	Königin Alexandra, lilarosa			
200	Chamois	214	Bismarck, schneeweiß			
202	Rosa	215	„ kanariengelb (Goldfeder)			
204	Chamoisrosa	216	„ fiederblau			
206	Blutrot					
208	Karmesin					
210	Hellblau					
211	Dunkelblau					
	In einzelnen Farben . . . . . Kilo 2000 M.			210	23	80
217	Prachtmischung . . . . . Kilo 1800 M.			189	20	70
218	Ein Sortiment von 12 Sorten zu je 100 K. 8 80 M.					
219	„ „ „ 6 „ „ „ 100 K. 4 40 M.					

Großblumige Sommer-Levkojen mit Lackblatt.

Empfehlenswerte, schöne Gattung.

				100 Gr. M.	10 Gr. M.	Pr. ₰
280	Weiß	290	Dunkelblau			
283	Karminrosa	294	Hellblau			
286	Dunkelblutrot					
	In einzelnen Farben . . . . . Kilo 1600 M.			168	18	50
324	Dieselben gemischt . . . . . Kilo 1500 M.			157	17	50
329	Ein Sortiment von 4 Sorten zu je 100 K. 1,80 M.					

Victoria-Bukett-Sommer-Levkojen.

Prachtvoll. Die Pflanzen bilden sich zu geschlossenen Buketts von schönster Pyramidenform.

				100 Gr. M.	10 Gr. M.	Pr. ₰
360	Weiß	376	Purpurkarmin			
364	Kanariengelb	380	Dunkelblutrot			
368	Chamois	388	Hellblau			
372	Rosa	392	Dunkelblau			
374	Karmin					
	In einzelnen Farben . . . . . Kilo 1300 M.			136	15	50
416	Feinste Mischung . . . . . Kilo 1200 M.			126	13	80 50
424	Ein Sortiment von 6 Sorten zu je 100 K. 2,70 M.					

Zwerg-Bukett-Sommer-Levkojen.

472 Weiß
484 Rosa
486 Karmin
492 Dunkelblutrot
496 Hellblau
498 Dunkelviolett

	100 Gr. M. ₰	10 Gr. M. ₰	Pr. ₰
In einzelnen Farben . . . . . Kilo 1200 M.	126 —	13 80	50
524 Beste Mischung . . . . . Kilo 1100 M.	115 —	12 50	50
582 Ein Sortiment von 6 Sorten zu je 100 K. 2,70 M.			

Immerblühende Sommer-Levkojen.

Durch rechtzeitiges Abschneiden der abgeblühten Rispen kann ein lange dauernder Flor erzielt werden.

566 Weiß
570 Fleischfarbe
574 Karmesin
578 Dunkelblau

In einzelnen Farben . . . . . Kilo 1300 M.	136 —	15 —	55
610 Beste Mischung . . . . . Kilo 1200 M.	126 —	13 80	50
618 Ein Sortiment von 4 Sorten zu je 100 K. . . 2,— M.			

Triumph-Sommer-Levkoje.

630 Feurig karmesinpurpur, kräftig, 40—50 cm hoch, stark verzweigt, ca. 70 % gefüllt, sehr schön . . .	— —	18 —	60

Dresdener Remontant-Sommer-Levkojen.

Mit großen, lockeren Rispen, außerordentlich gefüllt fallend, vorzüglich zum Schneiden.

652 Schneeweiß
656 Fleischfarbe
660 Apfelblüte
664 Kanariengelb mit gelb. einfachen Blumen
666 Chamois
672 Rosa
674 Chamoisrosa (gelb mit rosa)
676 Blutrot
678 Dunkelkarmin
686 Hellblau
688 Dunkelblau
690 Brillantlila
692 Aschgrau
694 silberlila, Kaiserin Augusta Victoria

In einzelnen Farben . . . . . Kilo 1800 M.	189 —	20 —	70
722 Prachtmischung . . . . . Kilo 1650 M.	173 —	19 —	70
726 Ein Sortiment von 12 Sorten zu je 100 K. 8,— M.			
730 „ „ „ 6 „ „ „ 100 K. 4,— M.			

Excelsior-Riesen-Stangen-Remontant-Sommer-Levkojen.

Prächtig, jede Pflanze hat nur eine 60—70 cm hohe Rispe besonders grosser, dichtgefüllter Blumen.

Die am frühesten blühende aller Sommer-Levkojen.

758 Schneeweiß
760 Karmesin
764 Rosa
766 Hellblau
768 Dunkelblau

In einzelnen Farben	300 —	33 —	120
774 Beste Mischung	280 —	31 —	110
776 Ein Sortiment von 6 Sorten zu je 100 K. 6,40 M.			
788 **Gloria**, leuchtend blutrot	350 —	39 —	140

Großblumige Pyramiden-Sommer-Levkojen.

782 Weiß
792 Kanariengelb
794 Chamois
798 Dunkelrosa
800 Karmin
804 Blutrot
808 Hellblau
810 Dunkelblau
812 Brillantlila (Himmelsauge)
814 Purpurviolett

	100 Gr. M. ₰	10 Gr. M.
In einzelnen Farben . . . . . Kilo 1500 M.	157 —	17
828 Beste Mischung . . . . . Kilo 1380 M.	144 —	16
836 Ein Sortiment von 8 Sorten zu je 100 K. 4,40 M.		
838 „ „ „ 6 „ „ „ 100 K. 3,30 M.		

Großblumige Zwerg-Pyramiden-Sommer-Levkojen.

Außerordentlich in's Gefüllte fallende Sorten.

882 Weiß
886 Fleischfarbe
892 Aschgrau
898 Brillantrosa
900 Karmesin
904 Dunkelblutrot
908 Hellblau
910 Dunkelblau

In einzelnen Farben . . . . . Kilo 2000 M.	210 —	23
932 Prachtmischung . . . . . Kilo 1860 M.	195 —	21
938 Ein Sortiment von 8 Sorten zu je 100 K. 6,— M.		
940 „ „ „ 4 „ „ „ 100 K. 3,— M.		
958 **Schneeflocke**, verbesserte, ca. 76 % gefüllte bringend . . . . . 1 Gr. 3,30 M.	— —	30

Großblumige Zwerg-Königin-Sommer-Levkojen.

990 Dunkelblutrot	231 —	24

Großblumige Riesen-Baum-Sommer-Levkojen (Bomben-Pyramiden-).

Sehr schön, besonders für das freie Land. Die Pflanzen bilden prachtvolle, bis 75 cm hohe Pyramiden mit dichten Rispen grosser, schön gefüllter Blumen.

1052 Weiß
1054 Apfelblüte
1056 Fleischfarbe
1060 Kanariengelb mit gelben, einfachen Blumen
1064 Chamois
1068 Rosa
1070 Brillantrosa
1076 Blutrot
1084 Dunkelkarmesin
1090 Hellblau
1091 Fliederblau
1092 Dunkelblau
1094 Schwarzbraun

In einzelnen Farben . . . . . Kilo 1800 M.	189 —	20
1120 Prachtmischung . . . . . Kilo 1650 M.	173 —	19
1130 Ein Sortiment von 12 Sorten zu je 100 K. 9,— M.		
1134 „ „ „ 6 „ „ „ 100 K. 4,50 M.		

Herbst-Levkojen.

Sehr schön, gut gefüllt.

1200 Weiß
1204 Rosa
1208 Karmin
1212 Karmesin
1216 Kupferrot
1220 Rotbraun
1224 Hellblau
1228 Dunkelblau

In einzelnen Farben . . . . . Kilo 2400 M.	252 —	27
1268 Beste Mischung . . . . . Kilo 2200 M.	231 —	25
1272 Ein Sortiment von 8 Sorten zu je 100 K. 7,20 M.		
1276 „ „ „ 6 „ „ „ 100 K. 5,40 M.		

Frühblühende Herbst-Levkojen.

1290 Weiß — 1302 Karmin
1292 Kanariengelb — 1310 Hellblau
1298 Rosa — 1314 Dunkelblau

	100 Gr. M.	10 Gr. M.	Pr.
In einzelnen Farben ..... Kilo 2400 M.	252 —	27 —	100
1330 Beste Mischung ..... Kilo 2200 M.	231 —	25 —	90
1334 Ein Sortiment von 6 Sorten zu je 100 K. 5,40 M.			
1338 „ „ „ 4 „ „ „ 100 K. 4,— M.			

Frühblühende Pyramiden-Perfection-Herbst-Levkojen (Gebr. Dippe).

Wunderschöne Gattung, höchst wertvoll als Gruppenpflanze und Schnittblume, besonders aber auch für Töpfe zur Zimmer-Dekoration. 40 cm hoch.

1360 **Schneeweiße Perle** — 1366 **Brillantrosa**
1362 **Gelbe Perle**, m. gelben einfachen Blumen — 1368 **Karmin**
1364 **Ziegelrot** — 1372 **Karmesin**
1376 **Dunkelblau**

In einzelnen Farben	—	27 —	100
1400 Beste Mischung	—	25 —	90
1404 Ein Sortiment von 6 Sorten zu je 100 K. 5,40 M.			

Schottische Herbst-Levkojen.

Prächtige, niedrige Gattung, ergibt einen sehr hohen Prozentsatz gefülltblühender Pflanzen.

1420 Weiß — 1434 Dunkelblutrot
1428 Rosa — 1436 Hellblau
1430 Brillantrosa, extra — 1440 Dunkelblau
1432 Karmesin

In einzelnen Farben	—	32 —	110
1454 Schöne Mischung	—	30 —	100
1458 Ein Sortiment von 6 Sorten zu je 100 K. 6,— M.			
1460 „ „ „ 4 „ „ „ 100 K. 4,— M.			

Großblumige Herbst-Kaiser-Levkojen.

Stark in's Gefüllte fallend, sehr empfehlenswert.
Als bessere, niedrige Winter-Levkoje sehr geeignet.

1474 Weiß — 1492 Karmesin
1478 Fleischfarbe — 1494 Feuerrot mit Lackblatt
1480 Pfirsichblüte — 1498 Dunkelblutrot
1482 Schwefelgelb mit Lackblatt — 1502 Hellblau
1486 Rosa, kugelblütig — 1506 Braunviolett (dunkelblau)
1488 Brillantkupferrosa
1490 Hellpurpur (Brillantrosa)

In einzelnen Farben	—	33 —	110
1518 Prachtmischung	—	32 —	110
1522 Ein Sortiment von 12 Sorten zu je 100 K. 12,— M.			
1526 „ „ „ 6 „ „ „ 100 K. 6,— M.			

Winter-Levkojen.

Sehr schön, kräftige Büsche bildend.

1538 Schneeweiß, großblumig, früh — 1562 Karmesin
1554 Rosa — 1564 Dunkelblutrot, extra
1556 Karmin — 1566 Hellblau
1568 Dunkelblau

In einzelnen Farben ..... Kilo 2400 M.	252 —	27 —	100
1580 Beste Mischung ..... Kilo 2200 M.	231 —	25 —	90
1584 Ein Sortiment von 6 Sorten zu je 100 K. 5,40 M.			
1590 **Kaiserin Elisabeth**, blendend karminrosa, sehr großblumig, prachtvoll ..... Kilo 3000 M.	315 —	34 —	110
1594 **Weisse Dame (weisse Kaiserin Elisabeth), Neuheit**, sehr früh, lange andauernder Flor ..... Kilo 3000 M.	315 —	34 —	110
1596 **Nizzaer Riesen, weiss**, sehr früh Kilo 1600 M.	168 —	18 —	60

Frühblühende Winter-Levkojen.

Diese Sorten sind schöne, spätere, großdoldige Sommerlevkojen, eignen sich jedoch auch für den Winterflor, wenn die Aussaat im August geschieht.

	100 Gr. M.	10 Gr. M.	Pr.
1600 **Kanariengelb** ..... Kilo 2000 M.	210 —	23 —	80
1602 **Dunkelkarmesin**	— —	24 —	80
1604 **Schneeweiss**	— —	24 —	80
1606 **Schöne von Nizza**, zart fleischfarben	— —	24 —	80
1608 **Blutrot**	— —	24 —	80
1610 **Königin Alexandra**, lilarosa	— —	24 —	80
1611 **Violett**, neu extra	— —	24 —	80
1612 **Prachtmischung** ..... Kilo 1800 M.	189 —	20 —	60
1613 Ein Sortiment von 6 Sorten zu je 100 K. 4,40 M.			
1614 „ „ „ 4 „ „ „ 100 K. 3,— M.			

Winter-Levkojen mit Lackblatt.

Prächtige, zu Dekorationszwecken sehr geschätzte Gattung.

1616 Weiß. — 1620 Feuerrot.
1618 Schwefelgelb. — 1622 Dunkelblau.

In einzelnen Farben	— —	26 —	100
1624 Beste Mischung	— —	24 —	100
1626 Ein Sortiment von 4 Sorten zu je 100 K. 3,60 M.			

Ruhm von Elberfeld-Winter-Levkojen.

Großblumig, zum Schnitt für Winter und Frühjahr sehr geeignet.

1632 Weiß — 1640 Hellblau
1634 Rosa — 1642 Dunkelblau
1636 Karmesin — 1644 Dunkelblutrot

In einzelnen Farben	— —	34 —	110
1646 Schöne Mischung	— —	32 —	110
1648 Ein Sortiment von 6 Sorten zu je 100 K. 6,— M.			
1649 „ „ „ 4 „ „ „ 100 K. 4,— M.			

Zwerg-Kugel-Winter-Levkojen.

Von schöner Bukettform.

1710 Weiß, früh — 1726 Dunkelblau
1716 Rosa — 1728 Schneeweiß, spät blühend
1720 Hochrot

In einzelnen Farben	— —	30 —	100
1738 Schöne Mischung	— —	28 —	100
1744 Ein Sortiment in 4 Sorten zu je 100 K. 3,60 M.			
1756 **Brillantrosa**, herrliche Sorte von kompaktem Bau, schöne Marktpflanze	— —	32 —	110

Astern.

Die Kultur dieser herrlichen Florblumen wird von uns in großem Maßstabe und mit äußerster Sorgfalt betrieben. Die nachstehenden Sorten sind von hoher Vollkommenheit und unübertroffen in Reinheit der Farben, Bau der Pflanzen, Form und Füllung der Blumen.

Hohe Sorten.

Reid's verbess. Kugel-Aster.

Fein geröhrt, extra gefüllt.

1840 Weiß — 1860 Hellblau
1846 Schwefelgelb — 1862 Violett
1856 Karmesin — 1868 Indigoblau

In einzelnen Farben ..... Kilo 200 M.	22 —	2 80	30
1884 Beste Mischung ..... Kilo 180 M.	20 80	2 70	30
1890 Ein Sortiment von 6 Sorten zu je 100 K. 1,60 M.			

Kugel-Pyramiden-Aster.

1930 Weiß
1934 Blaßschwefelgelb
1938 Dunkelrosa, weiß umflort
1942 Karmesin
1946 Feurigscharlach
1956 Dunkelblau

		100 Gr. M.	100 Gr. ₰	10 Gr. M.	10 Gr. ₰	Pr. ₰
	In einzelnen Farben . . . . . Kilo 440 M.	46	—	5	—	30
1972	Beste Mischung . . . . . Kilo 420 M.	44	—	4	80	30
1980	Ein Sortiment von 6 Sorten zu je 100 K. 1,60 M.					

Kronen-, Kranz- oder Kokarden-Aster.

Schön, Blumen sämtlich mit weißer Mitte.

2010 Rosa
2014 Kupferrosa
2018 Dunkelrot
2022 Hellblau
2026 Dunkelblau
2030 Braunviolett

	In einzelnen Farben . . . . . Kilo 640 M.	67	20	7	20	40
2048	Beste Mischung . . . . . Kilo 600 M.	63	—	6	80	40
2052	Ein Sortiment von 6 Sorten zu je 100 K. 2 20 M.					

Amerikanische Busch-Aster.

Spätblühend, stark und reich verzweigt, der Bau ist hoch und buschig; bringt bis spät in den Herbst hinein frische Blumen. Diese sind gross und langgestielt, vorzüglich zum Schneiden.

2054 Weiß
2057 Weiß, später rosa
2058 Rosa
2061 Hellgelb
2062 Hellrosa
2063 Graurosa mit leuchtender Mitte
2064 Karmesin
2065 scharlach
2066 Zinnoberkarmin
2068 Hellila
2070 Dunkelblau
2072 kupferrosa mit karminroter Mitte
2078 rotviolett

	In einzelnen Farben . . . . . Kilo 400 M.	42	—	4	60	30
2074	Beste Mischung . . . . . Kilo 380 M.	40	—	4	40	30
2075	Ein Sortiment von 12 Sorten zu je 100 K. 3,30 M.					
2076	„ „ „ 6 „ „ „ 100 K. 1,60 M.					

Päonien-Perfection-Pyramiden-Aster.

Gebr. Dippe's verbesserte, von grösster Vollkommenheit.

2084 Reinweiß
2088 Weiß, später rosa
2090 Feurigrosa
2096 Reinrosa
2098 Dunkelrosa mit weiß
2100 Karmesin
2104 Victoriarot
2106 Feurigscharlach
2108 Amethyst
2110 Hellblau
2116 Purpurviolett
2122 Dunkelblau
2126 Surprise
2128 Sonnenlicht, schwefelgelb
2130 Zinnoberscharlach

	In einzelnen Farben . . . . . Kilo 900 M.	94	—	10	40	30
2150	Feinste Mischung . . . . . Kilo 860 M.	90	—	10	—	30
2156	Ein Sortiment von 12 Sorten zu je 100 K. 3,30 M.					
2160	„ „ „ 6 „ „ „ 100 K. 1,60 M.					

Riesen-Victoria-Aster.

Sehr großblumige, prächtige, verbesserte Gattung.

2286 Weiß
2288 Weiß mit rosa Schein
2294 Rosa
2300 Karmesin
2304 Feurigscharlach
2305 Zinnoberkarmin
2307 Hellblau
2308 Dunkelblau
2310 Purpurviolett

	In einzelnen Farben . . . . . Kilo 1200 M.	126	—	13	80	60
2346	Beste Mischung . . . . . Kilo 1100 M.	115	—	12	—	60
2354	Ein Sortiment von 6 Sorten zu je 100 K. 3,30 M.					

Pompon-Aster.

Reichblühende Gattung, mit zierlichen, dichtgefüllten Blumen.

2370 Weiß
2376 Hortensienrot
2378 Zartrosa
2380 Rosa
2382 Karmin
2386 Karmesin
2388 Blutrot
2390 Feurigscharlach
2393 Dunkelscharlach
2394 Hellblau
2397 Dunkelblau
2398 Schwarzblau

	In einzelnen Farben . . . . . Kilo 760 M.	79	—	8	70	
2400	Beste Mischung . . . . . Kilo 700 M.	73	50	8	—	
2402	Ein Sortiment von 12 Sorten zu je 100 K. 4,40 M.					
2408	„ „ „ 6 „ „ „ 100 K. 2,20 M.					

Unikum-Aster.

Verbesserung der Hohenzollern, mit langen und schmalen, fadenförmigen Petalen.

2404	reinweiß . . . . . Kilo 640 M.	67	—	7	20	
2405	malmaisonrosa . . . . . Kilo 640 M.	67	—	7	20	
2406	fliederblau . . . . . Kilo 720 M.	75	—	8	20	
2407	kupferrosa . . . . . Kilo 720 M.	75	—	8	20	
2408	fleischfarben, herrlicher Farbton, neu Kilo 720 M.	75	—	8	20	
2409	rosa . . . . . Kilo 720 M.	75	—	8	20	
2410	Beste Mischung . . . . . Kilo 600 M.	63	—	6	80	

Riesen-Hohenzollern-Aster.

Prachtvoll, mit großen, gelockten Blumen, ähnlich denen der schönsten japanischen Chrysanthemum. Vorzüglich zum Schneiden.

2411 Weiß
2412 Weiß mit rosa Schein
2413 Pfirsichblüte
2414 Rosa
2416 Lachsrosa
2417 Zartrosa
2418 Karmesin
2420 Azurblau
2421 Purpurviolett
2422 Hellblau
2424 Dunkelblau
2426 Hellgelb
2427 silberlila
2429 Fliederblau

	In einzelnen Farben . . . . . Kilo 700 M.	73	—	8	—	
2430	Beste Mischung . . . . . Kilo 650 M.	67	—	7	20	
2432	Ein Sortiment von 12 Sorten zu je 100 K. 4 40 M.					
2434	„ „ „ 6 „ „ „ 100 K. 2,20 M.					

Frühblühende Hohenzollern-Aster.

2440 Weiß
2442 Weiß, später rosa
2443 Weiß, später lasurbl.
2444 Rosa
2445 Kupferrosa
2447 Dunkelscharlach
2448 Karmesin
2449 Dunkelblau

	In einzelnen Farben . . . . . Kilo 520 M.	54	60	6		
2450	Beste Mischung . . . . . Kilo 480 M.	50	—	5		
2451	Ein Sortiment von 6 Sorten zu je 100 K. 2,20 M.					
2452	„ „ „ 4 „ „ „ 100 K. 1,40 M.					

Straußenfeder-Aster.

Vorzüglich zum Schneiden, sehr große, lockere Blumen. Extra gefüllte, feinste Rasse.

2454 Weiß
2455 Weiß, später rosa
2457 Brillantrosa
2459 Rosa
2461 Karmesin
2463 Azurblau
2464 Terracottafarben
2466 Malmaisonrosa
2467 Dunkelscharlach
2468 Hellblau
2469 Dunkelblau

	In einzelnen Farben . . . . . Kilo 600 M.	63	—	6		
2470	Beste Mischung . . . . . Kilo 560 M.	58	—	6		
2471	Ein Sortiment von 10 Sorten zu je 100 K. 4,— M.					
2472	„ „ „ 6 „ „ „ 100 K. 2 20 M.					

Strahlen-Aster.

Blumen groß, mit langen, nadelförmigen Petalen.

2476 Weiß
2478 Rosa
2479 Amarantrot
2482 Weiß mit rosa Spitzen
2484 Dunkelblau

	In einzelnen Farben . . . . . Kilo 900 M.	94	—	10		
2490	Beste Mischung . . . . . Kilo 860 M.	90	—	9		
2492	Ein Sortiment in 4 Sorten zu je 100 K. 1,40 M.					

Halbhohe Sorten.

Röhr-Aster.

2500 Weiß
2504 Weiß m. viol. Herz
2506 Rosa
2508 Kupferrosa
2510 Karmesin
2512 Dunkelkarmesin
2518 Hellblau
2520 Dunkelblau

		100 Gr. M.	10 Gr. M.	Pf.
	In einzelnen Farben . . . . . Kilo 200 M.	22 —	2 80	30
2584	Beste Mischung . . . . . Kilo 180 M.	20 80	2 70	30
2540	Ein Sortiment von 6 Sorten zu je 100 K. 1,60 M.			

Kugel-Aster.

2566 Weiß
2568 Weiß mit blutrotem Herz
2572 Rosa
2578 Zinnoberkarmin
2582 Weiß mit roter Mitte
2584 Dunkelkarmesin
2586 Feurigscharlach
2588 Dunkellila
2590 Dunkelblau

	In einzelnen Farben . . . . . Kilo 180 M.	20 80	2 70	30
2606	Beste Mischung . . . . . Kilo 160 M.	18 40	2 40	30
2614	Ein Sortiment von 8 Sorten zu je 100 K. 2,80 M.			

Päonienblütige Kugel- (Uhland-) Aster.

Großblumige, schöne Gattung.

2652 Weiß
2656 Rosa, weiß umflort
2660 Zinnoberkarmin, weiß umflort
2662 Karmesin
2666 Kupferrot, weiß umflort
2668 Feurigscharlach
2672 Brillantlila
2676 Hellblau
2680 Dunkelblau

	In einzelnen Farben . . . . . Kilo 600 M.	63 —	6 80	40
2704	Schöne Mischung . . . . . Kilo 560 M.	58 —	6 40	40
2712	Ein Sortiment von 6 Sorten zu je 100 K. 2,20 M.			

Großblumige Rosen-Aster.

Dicht gefüllt und von feiner Form.

2744 Weiß
2750 Rosa, weiß umflort
2752 Brillantkarmin
2754 Dunkelkarmin
2760 Feurigscharlach
2762 Dunkelscharlach
2764 Hellblau
2766 Purpurviolett
2772 Dunkelblau

	In einzelnen Farben . . . . . Kilo 840 M.	88 —	9 60	40
2780	Beste Mischung . . . . . Kilo 800 M.	84 —	9 20	40
2784	Ein Sortiment von 8 Sorten zu je 100 K. 3,— M.			
2788	„ „ „ 4 „ „ „ 100 K. 1,40 M.			

Anmut-Aster (Frühblühende Schiller-).

Sehr reichblühend, früh, von schönem, pyramidalen Bau.

2824 Weiß
2828 Fleischfarbe
2840 Brillantrosa
2844 Karmesin
2848 Hellblau
2852 Dunkelblau

	In einzelnen Farben	33 —	3 60	30
2864	Beste Mischung	30 —	3 30	30
2872	Ein Sortiment von 6 Sorten zu je 100 K. 3,30 M.			

Liliput-Aster.

Kleinblumig, aber sehr reichblühend, mit nadelförmigen Petalen, wertvoll für Buketts.

2900 Weiß
2904 Weiß mit karmesinroter Mitte
2912 Rosa
2920 Dunkelkarmesin
2924 Feurigscharlach
2928 Dunkelblau

	In einzelnen Farben . . . . . Kilo 600 M.	63 —	6 80	40
2936	Beste Mischung . . . . . Kilo 560 M.	58 —	6 40	40
2940	Ein Sortiment von 6 Sorten zu je 100 K. 2,20 M.			

Königin der Hallen-Aster.

Sehr frühblühend, extra gefüllt, vortrefflich zum Schneiden.

2968 Weiß
2972 Fleischfarbe
2976 Rosa
2978 Karmesin
2980 Dunkelscharlach
2982 Rotviolett
2983 Purpurbraun
2988 Hellblau
2990 Dunkelblau
2992 Zinnoberkarmin

	In einzelnen Farben . . . . . Kilo 440 M.	46 —	5 —	40
3004	Feinste Mischung . . . . . Kilo 420 M.	44 —	4 80	40
3008	Ein Sortiment von 10 Sorten zu je 100 K. 3,60 M.			
3010	„ „ „ 6 „ „ „ 100 K. 2,20 M.			

Komet-Aster.

Blumen groß, dichtgefüllt, locker, ähnlich denen der japanischen Chrysanthemum. Reizend für Gruppen.

3028 Weiß, extra
3039 Weiß, später rosa
3040 Silbergrau
3041 Pfirsichblüte
3042 Rosa
3050 Lilarot
3051 Zinnoberkarmin
3052 Karmin
3056 Karmesin
3060 Dunkelscharlach
3062 Lasurblau
3064 Hellblau
3068 Dunkelblau
3073 Rubin mit weiß

	In einzelnen Farben . . . . . Kilo 520 M.	54 —	6 —	40
3098	Prachtmischung . . . . . Kilo 480 M.	50 —	5 50	40
3106	Ein Sortiment von 12 Sorten zu je 100 K. 4,40 M.			
3107	„ „ „ 6 „ „ „ 100 K. 2,20 M.			

Riesen-Komet-Aster.

Prächtige Gattung, Blumen sehr groß mit langen Petalen, vorzüglich für Schnitt.

3150 Weiß
3154 Weiß, später rosa (die Braut)
3157 Weiß, später amethystblau
3158 Schwefelgelb
3159 Königin von Spanien. Zartgelb, im Verblühen fleischfarbig
3161 Rosa
3163 Brillantkarmin
3164 Lachsrosa
3165 Rubin (dunkelscharlach)
3166 Karmesin
3169 Silbergrau
3170 Hellblau
3173 Lasurblau
3174 Lilarot
3176 Dunkelblau
3182 Scharlach

	In einzelnen Farben . . . . . Kilo 600 M.	63 —	6 80	40
3200	Prachtmischung . . . . . Kilo 560 M.	58 —	6 40	40
3206	Ein Sortiment von 12 Sorten zu je 100 K. 4,40 M.			
3210	„ „ „ 6 „ „ „ 100 K. 2,20 M.			

Mignon-Aster.

Der Victoria-Aster ähnlich, nur nicht so großblumig, schönste Sorte für Buketts.

3340 Reinweiß
3344 Weiß, später rosa
3350 Rosa
3352 Brillantrosa
3356 Feurigscharlach
3358 Zinnoberkarmin
3366 Lasurblau
3368 Hellblau
3370 Dunkelblau

	In einzelnen Farben . . . . . Kilo 1100 M.	115 —	12 50	60
3394	Beste Mischung . . . . . Kilo 1000 M.	105 —	11 50	60
3400	Ein Sortiment von 6 Sorten zu je 100 K. 3,30 M.			

Victoria-Aster.

Prachtvolle Gattung, Blumen groß, hochgewölbt, von sehr feiner Form.

3520 Weiß
3522 Weiß, später rosa
3526 Indigo auf weißem Grund
3528 Pfirsichblüte
3530 Zartrosa
3535 Carmen. Dunkellachsrosa
3536 Hortensienrot
3538 Karminrosa
3540 Karmesin
3544 Feurigscharlach
3546 Fliederblau
3550 Hellblau
3554 Dunkelblau
3558 Purpurviolett
3560 Miss Roosevelt, gelblich mit zartrosa
3562 Kanariengelb
3566 Phönix, Jungfräulein (Daybreak) rosig fleischfarben
3570 Deutscher Prinz, purpurscharlach

	In einzelnen Farben . . . . . Kilo 1100 M.	115 —	12 50	60
3572	Prachtmischung . . . . . Kilo 1000 M.	105 —	11 50	60
3576	Ein Sortiment von 16 Sorten zu je 100 K. 8,60 M.			
3580	„ „ „ 12 „ „ „ 100 K. 6,40 M.			
3584	„ „ „ 6 „ „ „ 100 K. 3,30 M.			

Victoria-Nadel-Aster.

Sehr schön, die großen Blumen sind von vollkommener Kugelform.

3620 **Weiß**
3624 **Karminrosa**
3628 **Dunkelkarmesin**
3632 **Feurigscharlach**
3640 **Purpurviolett**
3644 **Hellblau**
3650 **Amethystblau**

	100 Gr. M.	₰	10 Gr. M.	₰	Pr. ₰
In einzelnen Farben . . . . . Kilo 1100 M.	115	—	13	50	60
3664 Schöne Mischung . . . . . Kilo 1000 M.	105	—	11	50	60
3672 Ein Sortiment von 6 Sorten zu je 100 K. . 3,30 M.					

Niedrige Sorten.

Waldersee-Aster.

Sehr zierlich, mit großem Blütenreichtum, variiert.

3688 **Weiß**
3690 **Reinrosa**
3702 **Dunkelkarmesin**
3704 **Hellblau**
3706 **Dunkelblau**
3710 **Rosa, weiß umrandet**

In einzelnen Farben	—	—	20	—	100
3712 Prachtmischung	—	—	18	—	80
3713 Ein Sortiment von 6 Sorten zu je 100 K. 5,40 M.					

Zwerg-Aster.

3715 Weiß
3720 Rosa
3722 Brillantrosa
3726 Dunkelkarmesin
3728 Zinnoberkarmin
3730 Dunkelpurpur
3732 Blaßlila
3736 Dunkelblau
3740 Dunkellila

In einzelnen Farben . . . . . Kilo 960 M.	100	—	11	—	60
3764 Beste Mischung . . . . . Kilo 900 M.	94	—	10	40	60
3768 Ein Sortiment von 8 Sorten zu je 100 K. 4,40 M.					
3772 „ „ „ 4 „ „ „ 100 K. 2,20 M.					

Zwerg-Kronen-Aster.

Reizend, Blumen sämtlich mit weißer Mitte.

3872 Rosa
3876 Karmesin
3880 Hellblau
3884 Violett

In einzelnen Farben	105	—	11	50	60
3900 Schöne Mischung	102	—	11	70	60
3904 Ein Sortiment von 4 Sorten zu je 100 K. 2,20 M.					

Zwerg-Bukett-Aster (Boltze).

Reizend, außerordentlich reichblühend, ganz konstant. Blumen in gleicher Höhe.

3942 Weiß
3946 Weiß mit rotem Herz
3948 Weiß mit dunkelblau
3954 Kupferrosa
3960 Karminrosa
3962 Karmin
3964 Dunkelkarmin mit weiß
3966 Scharlach
3974 Dunkelblau

In einzelnen Farben . . . . . Kilo 960 M.	100	—	11	—	60
3992 Beste Mischung . . . . . Kilo 900 M.	94	—	10	—	60
3996 Ein Sortiment von 8 Sorten zu je 100 K. 4,40 M.					
4000 „ „ „ 4 „ „ „ 100 K. 2,20 M.					

Verbesserte Zwerg-Bukett-Pyramiden-Aster.

Außerordentlich reichblühende, schöne Gattung.

4034 **Weiß**
4040 **Rosa**
4042 **Dunkelrosa**
4044 **Karmin**
4048 **Blutrot**
4050 **Scharlach**
4056 **Hellblau**
4058 **Dunkelviolett**
4060 **Dunkelblau**

In einzelnen Farben . . . . . Kilo 960 M.	100	—	11	—	60
4070 Prachtmischung . . . . . Kilo 900 M.	94	—	10	—	60
4080 Ein Sortiment von 8 Sorten zu je 100 K. 4,40 M.					
4082 „ „ „ 6 „ „ „ 100 K. 3,30 M.					

Zwerg-Chrysanthemum-Aster.

Sehr großblumig, extra.

4186 Schneeweiß
4192 Fleischfarbe
4196 Rosa
4198 Zinnoberkarmin
4202 Brillantrosa
4204 Karmin
4208 Feurigscharlach
4212 Hellblau
4214 Hellblau mit weiß
4216 Fliederblau
4218 Purpurbraun
4220 Indigo auf weißem Grund
4222 Lasurblau
4224 Dunkelblau
4228 Purpurviolett
4230 Blutbraun

In einzelnen Farben . . . . . Kilo 1060 M.	111	—	12		
4240 Beste Mischung . . . . . Kilo 1000 M.	105	—	11		
4246 Ein Sortiment von 12 Sorten zu je 100 K. 6,60 M.					
4248 „ „ „ 6 „ „ „ 100 K. 3,50 M.					

Zwerg-Chrysanthemum-Perfection-Aster (Gebr. Dippe).

4270 **Reinweiß**
4276 **Hochrosa**
4277 Rosa
4278 **Rosa mit weißen Spitzen**
4282 **Karmin**
4284 **Feurigscharlach**
4286 Hellblau
4288 Dunkelblau
4296 **Lila mit weißen Spitzen**

	—	—	20		
	—	—	20		
	—	—	20		
	—	—	20		
	—	—	20		
	—	—	20		
	—	—	20		
	—	—	20		
	—	—	20		
4312 Beste Mischung	—	—	18		
4316 Ein Sortiment von 6 Sorten zu je 100 K. 5,40 M.					

Zwerg-Victoria-Aster.

Prächtig, mit hochgewölbten Blumen.

4354 **Weiß**
4356 **Weiß, später lasurblau**
4357 **Chamois**
4358 **Hortensienrot**
4364 **Karminrosa**
4366 **Karmin**
4370 **Karmesin**
4371 **Feurigkarmesin**
4372 **Dunkelscharlach**
4374 **Lilarot**
4380 **Hellblau**
4382 **Dunkelblau**
4384 **Indigo auf weißem Grund**
4386 **Lasurblau**

In einzelnen Farben . . . . . Kilo 1200 M.	126	—	13		
4398 Prachtmischung . . . . . Kilo 1100 M.	115	—	12		
4404 Ein Sortiment von 12 Sorten zu je 100 K. 6,60 M.					
4408 „ „ „ 6 „ „ „ 100 K. 3,30 M.					

Zwerg-Königin-Aster.

Prachtvoll, mit hochgewölbten, riesigen Blumen von niedrigem, aufrechtstehendem Wuchs.

4436 **Weiß**
4442 **Rosa**
4444 **Brillantrosa**
4446 Chamois, Einführung 1919
4450 **Karmesin**
4454 **Karmin**
4455 **Scharlach**
4456 **Hellblau**
4458 **Dunkelblau**
4460 **Lasurblau**
4464 **Lila**
4466 **Fleischfarben**
4468 Zinnoberkarmin

In einzelnen Farben . . . . . Kilo 1100 M.	115	—	12		
4486 Prachtmischung . . . . . Kilo 1040 M.	109	—	12		
4492 Ein Sortiment von 8 Sorten zu je 100 K. 4,40 M.					

Niedrige Päonien-Perfection-Aster.

Prächtige Gattung, Blumen groß, vollkommen in Form.

4500 **Weiß**
4506 **Apfelblüte**
4510 **Rosa**
4514 **Karmesin**
4516 **Karmesin mit weiß**
4518 **Feurigscharlach**
4520 **Zinnoberkarmin**
4524 **Purpurviolett mit weiß**
4526 **Amethystblau**
4528 **Lasurblau**
4530 **Hellblau**
4534 **Dunkelblau**

In einzelnen Farben . . . . . Kilo 900 M.	94	—	10		
4560 Feinste Mischung . . . . . Kilo 860 M.	90	—	9		
4564 Ein Sortiment von 12 Sorten zu je 100 K. 6,60 M.					
4568 „ „ „ 6 „ „ „ 100 K. 3,30 M.					

Triumph-Aster.

(Paeonienblütige Tom Thumb), reizend.

4600 **Weiß**
4602 **Weiß mit dunkelscharlach**
4604 **Cupido, weiss mit bläulichem Anflug in Purpurviolett übergehend**
4606 **Pfirsichblüte**
4608 Rosa, weiß umflort
4610 **Dunkelscharlach**
4614 **Dunkelscharlach mit weiß**
4615 **Kupferscharlach**
4620 **Dunkelpurpur**
4624 **Dunkelviolett**
4628 **Dunkelviolett mit weiß**
4630 **Dunkelblau**
4632 **Dunkelblau mit weiß**
4634 **Karmesin**
4638 **Zinnoberkarmin**

		100 Gr. M.	100 Gr. ₰	10 Gr. M.	10 Gr. ₰	Pr. ₰
	In einzelnen Farben . . . . . Kilo 3600 M.	378	—	41	—	200
4646	Dieselben gemischt . . . . . Kilo 3000 M.	315	—	34	—	160
4648	Ein Sortiment von 8 Sorten zu je 100 K. 14 40 M.					
4650	„ „ „ 4 „ „ „ 100 K. 7 20 M.					

Non plus ultra Zwerg-Aster.

Ganz niedrig, von kräftigem Wuchs, kandelaberartig. Blumen groß, dicht gefüllt.

4680 **Weiß**
4686 **Fleischfarbe**
4688 **Zartlila auf weißem Grund**
4690 **Silbergrau**
4692 **Rosa**
4694 **Zartrosa**
4696 **Rosa mit weißen Spitzen**
4700 **Karmin**
4706 **Karmesin**
4708 **Lila**
4710 **Hellblau**
4716 **Dunkelblau**

	In einzelnen Farben . . . . . Kilo 1100 M.	115	—	12	50	60
4746	Dieselben gemischt . . . . . Kilo 1040 M.	109	—	12	—	60
4748	Ein Sortiment von 12 Sorten zu je 100 K. 6,60 M.					
4752	„ „ „ 6 „ „ „ 100 K. 3,30 M.					

Aster-Mischungen.

4924	**Mischung bester hoher Sorten** . . . . Kilo 420 M.	44	—	4	80	30
4930	„ „ **niedriger Sorten** . . . Kilo 720 M.	75	—	8	20	30

Einfach blühende Astern (Margueriten).

4936 Weiß
4938 Hellrosa
4940 Leuchtend rosa
4942 Dunkelrot
4944 Hellblau
4946 Dunkelblau

	In einzelnen Farben . . . . . Kilo 110 M.	12	60	1	70	30
4950	Dieselben gemischt . . . . . Kilo 100 M.	11	50	1	50	30
4952	Ein Sortiment von 6 Sorten zu je 100 K. 1,60 M.					

Einfache spätblühende (Original-China-) Astern.

Sehr großblumig, noch in vollem Flor, wenn alle andern Astern verblüht sind.

4960 **Weiß**
4962 **Apfelblüte**
4964 **Rosa**
4966 **Purpur**
4968 **Hellila**
4970 **Dunkelviolett**

	In einzelnen Farben . . . . . Kilo 120 M.	13	80	1	80	30
4980	Mischung . . . . . Kilo 110 M.	12	60	1	70	30
4982	Ein Sortiment von 6 Sorten zu je 100 K. 1,35 M.					

Goldlack.

Cheiranthus Cheiri.

Extra gefüllte Sorten.

5160	**Stangen-, braun** . . . . . Kilo 1600 M.	168	—	18	—	90
5164	„ **dunkelbraun** . . . . . Kilo 1600 M.	168	—	18	—	90
5168	„ **gelb** . . . . . Kilo 1600 M.	168	—	18	—	90
5169	„ **gelblichweiß** . . . . . Kilo 1600 M.	168	—	18	—	90
5172	„ **kanariengelb** . . . . . Kilo 1600 M.	168	—	18	—	90
5176	„ **blau (violett)** . . . . . Kilo 1600 M.	168	—	18	—	90
5180	**Zwerg-Stangen-, dunkelbraun** . . . Kilo 2400 M.	252	—	26	—	130
5182	„ „ **blau** . . . . . Kilo 2400 M.	252	—	26	—	130
5184	„ „ **kanariengelb** . . . . . Kilo 2400 M.	252	—	26	—	130
5186	„ „ **goldgelb** . . . . . Kilo 2400 M.	252	—	26	—	130
5190	**Busch-, braun** . . . . . Kilo 1600 M.	168	—	18	—	90
5192	„ **blau** . . . . . Kilo 1600 M.	168	—	18	—	90
5194	„ **kanariengelb** . . . . . Kilo 1600 M.	168	—	18	—	90
5198	**Zwerg-Busch-, braun** . . . . . Kilo 2400 M.	252	—	26	—	130
5202	„ „ **blau** . . . . . Kilo 2400 M.	252	—	26	—	130
5204	„ „ **bronzefarben** . . . . . Kilo 2400 M.	252	—	26	—	130
5208	„ „ **kanariengelb** . . . . . Kilo 2400 M.	252	—	26	—	130
5220	**Stangen-, beste Mischung** . . . . . Kilo 1500 M.	157	—	17	—	80
5222	**Zwerg-Stangen-, beste Mischung** . . . . Kilo 2200 M.	231	—	24	—	130
5224	**Hoher Busch-, beste Mischung** . . . . . Kilo 1500 M.	157	—	17	—	80
5226	**Zwerg-Busch-, beste Mischung** . . . . . Kilo 2200 M.	231	—	24	—	130
5230	Ein Sortiment von 12 Sorten zu je 100 K. 12,— M.					
5232	„ „ „ 8 „ „ „ 100 K. 8,— M.					
5234	„ „ „ 6 „ „ „ 100 K. 6,— M.					

Goldlack.

Einfache Sorten.

5258	**Aurora, leuchtend chamois** . . . . . Kilo 140 M.	16	—	2	20	40
5262	**brauner frühester Pariser**, einjährig, Aussaat im März, blüht dann den ganzen Sommer hindurch. Wertvolle Schnittblume . . . . . Kilo 160 M.	18	40	2	40	50
5266	brauner Busch- . . . . . Kilo 120 M.	13	80	1	80	40
5268	**halbhoher goldgelber**, (Cloth of Gold) großblumiger	—	—	2	20	40
5270	schwarzbrauner, großblumiger Busch- (Dresdener) Kilo 160 M.	18	40	2	40	50
5276	dunkelbrauner Zwerg-Busch- . . . . . Kilo 120 M.	13	80	1	80	40
5277	**Früher Harbinger**, leuchtend braun . . Kilo 120 M.	13	80	1	80	40
5278	goldgelber . . . . . Kilo 120 M.	13	80	1	80	40
5279	**Linnaeus**, gelblichweiß . . . . . Kilo 140 M.	16	—	2	20	40
5280	**Vulcan**, halbhoch blutrot	—	—	2	40	50
5284	**Goliath**, sehr großblumig, dunkelbraun, schöne Treibsorte	31	50	3	60	80
5285	**Schwefelgelb** (Primrose), schön leucht. Kilo 140 M.	16	—	2	20	40
5286	**Rubinrot** (Ruby Gem), schön Kilo 160 M.	18	40	2	40	50
5288	**Ruppert-**, großblumig, leuchtend rote und dunkelbraune Färbungen, besonders für Töpfe	37	80	4	—	80
5289	**Tom Thumb, schwarzbrauner** . . . . . Kilo 240 M.	27	60	3	20	60
5290	„ „ **goldgelber, schön** . . . . . Kilo 240 M.	27	60	3	20	60
5291	„ „ **in schönster Mischung** . . . Kilo 180 M.	20	80	2	70	60
5292	**Mischung aller Sorten** . . . . . Kilo 110 M.	12	60	1	70	40

Gefüllte Balsaminen.

Hohe Balsaminen.

		100 Gr. M.	100 Gr. ₰	10 Gr. M.	10 Gr. ₰	Pr. ₰
5850	Beste Mischung	11	50	1	50	30
5860	Solferino-Balsamine, gestreift	—	—	8	—	40

Rosen-Balsaminen.

Großblumig, dichtgefüllt

5870	Weiß	5890	Granatrot
5876	Apfelblüte	5892	Brillantziegelrot
5882	Chamois	5894	Dunkelblutrot
5884	Chamoisrosa	5400	Hellblau
5888	Rosa	5406	Dunkelblau

	In einzelnen Farben	22	—	2	80	30
5418	Beste Mischung	20	80	2	70	30
5426	Ein Sortiment von 6 Sorten zu je 50 K. 1,60 M.					

Kamellien-Balsaminen (weißgefleckte Rosen-).

5448	Lilarosa	5462	Purpur
5452	Rosa	5466	Hellblau
5454	Karminrosa	5470	Lila
5456	Karmesin	5472	Violett
5458	Granatrot		

	In einzelnen Farben	18	40	2	40	30
5486	Beste Mischung	16	—	2	20	30
5490	Ein Sortiment von 8 Sorten zu je 50 K. 2,20 M.					

Verbesserte Kamellien-Balsaminen.

Gebr. Dippe's extra großblumige, dicht gefüllte.

5520	Reinweiß	5544	Reinpurpur
5526	Reinchamois	5550	Reinhellblau
5534	Rosa, weiß gefleckt	5554	Violett, weiß gefleckt
5538	Reinscharlach		
5540	Scharlach, weiß gefleckt	5564	Fürst Bismarck, leuchtend lachsrosa

	In einzelnen Farben	42	—	4	60	30
5566	Prachtmischung	37	80	4	—	30
5568	Ein Sortiment von 8 Sorten zu je 50 K. 2,20 M.					
5570	„ „ „ 4 „ „ „ 50 K. 1,10 M.					

Gefüllter Rittersporn.

Delphinium Ajacis fl. pl.

Niedriger hyazinthenblütiger Rittersporn.

5730	Weiß	5752	Hellila
5732	Apfelblüte	5754	Rötlichlila
5736	Chamois	5758	Lasurblau
5742	Brillantziegelrot	5760	Dunkelblau
5744	Rosa	5762	Rotbraun
5746	Dunkelziegelrot	5766	Mohngrau
5750	Rotviolett		

	In einzelnen Farben . . . . . Kilo 90 M.	10	—	1	40	40
5774	Beste Mischung . . . . . Kilo 80 M.	9	20	1	20	40
5778	Ein Sortiment von 12 Sorten zu je 1 Pr. 4,40 M.					
5780	„ „ „ 6 „ „ „ 1 Pr. 2,20 M.					

Hyazinthenblütiger Riesen-Rittersporn.

5834	Weiß	5852	Indigoblau
5840	Ziegelrot	5856	Dunkelblau
5848	Lila	5860	Schokoladenfarbe

	In einzelnen Farben . . . . . Kilo 80 M.	9	20	1	20	40
5870	Beste Mischung . . . . . Kilo 72 M.	8	20	1	20	40
5876	Ein Sortiment von 6 Sorten zu je 1 Pr. 2,20 M.					

Hoher gefüllter Rittersporn.

Delphinium elatior fl. pl.

5890	Weiß	5900	Hellrosa
5894	Apfelblüte	5912	Hellblau
5898	Ziegelrot	5916	Dunkelblau

	In einzelnen Farben . . . . . Kilo 76 M.	8	80	1	20	
5930	Beste Mischung . . . . . Kilo 68 M.	8	—	1	—	
5936	Ein Sortiment von 6 Sorten zu je 1 Pr. . . 1,40 M.					

Gefüllter Levkojen-Rittersporn.

Delphinium Consolida fl. pl.

5950	Weiß	5974	Hellblau
5956	Fleischfarbe	5976	Dunkelblau
5960	Dunkelrosa	5980	Zinnoberkarmin (leuchtend karmin)
5966	Dreifarbig		
5970	Lila		

	In einzelnen Farben . . . . . Kilo 90 M.	10	—	1	40	
5984	Beste Mischung . . . . . Kilo 80 M.	9	20	1	20	
5988	Ein Sortiment von 8 Sorten zu je 1 Pr. . 3,— M.					
5990	„ „ „ 6 „ „ „ 1 Pr. . . 2,20 M.					

Gefüllter Kaiser-Rittersporn.

Delphinium Consolida imperiale fl. pl.

6130	Weiß	6152	Lasurblau
6136	Rosa	6154	Violett
6144	Leuchtend karmin, dunkelrot gestreift	6158	Schwarzblau
		6162	Brillantrosa
6148	Dreifarbig		

	In einzelnen Farben . . . . . Kilo 120 M.	13	80	1	80	
6170	Beste Mischung . . . . . Kilo 100 M.	11	50	1	50	
6174	Ein Sortiment von 8 Sorten zu je 1 Pr. . 3,— M.					
6176	„ „ „ 4 „ „ „ 1 Pr. . 1,50 M.					

Althaea rosea fl. pl. Extra gefüllte Malven.

6240	Weiß	6262	Rosa
6242	Weiß mit rotviolett	6264	Dunkelrosa
6244	Apfelblüte	6266	Karmesin
6250	Schwefelgelb	6270	Karmesinviolett
6252	Nankinggelb	6271	Karmin
6256	Gelb auf dunklem Grunde	6273	Rötlichlila
		6275	Hellkarmin
6258	Chamois	6276	Lilarosa
6260	Dunkelchamois		

	In einzelnen Farben . . . . . Kilo 800 M.	84	—	9	20	
6278	Beste Mischung . . . . . Kilo 600 M.	63	—	6	80	
6280	Ein Sortiment von 12 Sorten zu je 1 Pr. 4,40 M.					
6282	„ „ „ 6 „ „ „ 1 Pr. 2,20 M.					

Verbesserte gefüllte Pracht-Malven

(Chater's).

Dicht gefüllt, von größter Vollkommenheit.

6338	Weiß	6360	Kupferkarmin
6340	Fleischfarbe	6362	Kirschrot
6342	Rötlichweiß mit violett	6364	Karmesin
		6366	Dunkelscharlach
6346	Nankinggelb	6368	Lila
6350	Dunkelgelb	6374	Lachsrosa
6354	Dunkelchamois	6375	Dunkellachsfarbe
6356	Rosa	6376	Karmesinviolett
6358	Dunkelrosa		

	In einzelnen Farben . . . . . Kilo 1200 M.	126	—	13	80	
6384	Prachtmischung . . . . . Kilo 1000 M.	105	—	11	50	
6388	Ein Sortiment von 12 Sorten zu je 1 Pr. 6,60 M.					
6390	„ „ „ 6 „ „ „ 1 Pr. 3,30 M.					

(Einjährige Malven siehe Althea Seite 27)

Ipomoea purpurea. Trichterwinde.

Schnellwachsende Schlingpflanze.

6430 Weiß
6432 Weiß mit rosa Schlund
6434 Weiß mit violetten Streifen
6436 Weiß, blau gestreift
6440 Rosa
6442 Hellinkarnat
6444 Karmin
6446 Rotgestreift
6448 Dunkelrot
6452 Lila
6454 Dunkelblau
6456 Tiefblau

		100 Gr. M.	100 Gr. ₰	10 Gr. M.	10 Gr. ₰	Pr. ₰
In einzelnen Farben	Kilo 80 M.	9	20	1	20	80
6476 Beste Mischung	Kilo 72 M.	8	20	1	20	80
6480 Ein Sortiment von 12 Sorten zu je 1 Pr.	8,60 M.					
6482 „ „ „ 6 „ „ „ 1 Pr.	4,40 M.					

Mirabilis Jalapa. Wunderblume.

6520 Weiß
6522 Weiß mit gelb
6524 Weiß mit rosa
6528 Gelb
6532 Chamois
6536 Rosa
6538 Rosa mit gelb
6540 Karmin
6542 Karmesin mit weiß
6544 Hochrot
6548 Lila

In einzelnen Farben	Kilo 120 M.	13	80	1	80	90
6560 Beste Mischung	Kilo 100 M.	11	50	1	50	75
6564 Ein Sortiment von 10 Sorten zu je 1 Pr.	8,— M.					
6566 „ „ „ 6 „ „ „ 1 Pr.	5,— M.					

Mirabilis Jalapa fol. var., buntblättrige.

6580 Weiß
6584 Weiß mit rot
6590 Gelb
6594 Gelb mit rot
6598 Karmesin
6602 Dreifarbig

In einzelnen Farben	Kilo 120 M.	13	80	1	80	90
6612 Beste Mischung	Kilo 100 M.	11	50	1	50	75
6616 Ein Sortiment von 6 Sorten zu je 1 Pr.	5,— M.					

Mirabilis Jalapa Tom Thumb fol. variegatis.

6630 Weiß
6632 Weiß mit rot
6636 Gelb
6638 Gelb mit rot
6642 Karmin
6644 Dunkelkarmesin
6646 Dreifarbig

In einzelnen Farben	Kilo 160 M.	18	40	2	40	120
6654 Beste Mischung	Kilo 140 M.	16	—	2	20	110
6658 Ein Sortiment von 6 Sorten zu je 1 Pr.	6,40 M.					

Mirabilis Jalapa nana.

6670 Weiß mit gelb
6672 Weiß mit rot
6676 Reingelb
6678 Gelb mit rot
6682 Karmin
6684 Dunkelkarmin
6686 Dreifarbig

In einzelnen Farben	Kilo 160 M.	18	40	2	40	120
6692 Beste Mischung	Kilo 140 M.	16	—	2	20	110
6696 Ein Sortiment von 6 Sorten zu je 1 Pr.	6,40 M.					

Papaver somniferum fl. pl.

Gefüllter Gartenmohn.

6720 Weiß
6724 Weiß mit purpur
6726 Blaßgelb
6728 Zinnober auf weiß
6730 Rot, weiß gestreift
6734 Karminrosa
6738 Granatrot auf violett
6740 Aschgrau mit rot
6742 Purpur
6748 Stahlblau mit zinnober
6750 Dunkellila
6754 Aschgrau

In einzelnen Farben	Kilo 72 M.	8	20	1	20	40
6762 Weißer Federmohn, prachtvoll	Kilo 80 M.	9	20	1	20	40
6764 Beste Mischung	Kilo 64 M.	7	40	—	90	30
6770 Ein Sortiment von 12 Sorten zu je 1 Pr.	4,40 M.					
6772 „ „ „ 6 „ „ „ 1 Pr.	2,20 M.					

Papaver somniferum nanum fl. pl.

Niedriger dichtgefüllter Gartenmohn.

6784 Brillantrosa
6786 Rosa
6790 Karminrosa
6794 Scharlach
6798 Kupferrot
6804 Ponceau
6808 Purpur
6810 Weiß (Weißer Schwan)

In einzelnen Farben	Kilo 88 M.	10	20	1	40	40
6824 Beste Mischung	Kilo 80 M.	9	20	1	20	40
6828 Ein Sortiment von 6 Sorten zu je 1 Pr.	2,20 M.					

Papaver cardinale fl. pl.

Gefüllter Kardinal-Mohn.

6836 Weiß
6838 Scharlach
6842 Chamois
6844 Hochrosa
6846 Kupferrosa
6848 Ziegelrot
6850 Hellgelb
6852 Lila

In einzelnen Farben	Kilo 110 M.	12	60	1	70	60
6854 Beste Mischung	Kilo 100 M.	11	50	1	50	50
6856 Ein Sortiment von 6 Sorten zu je 1 Pr.	3,30 M.					

Papaver paeoniflorum fl. pl.

Gefüllter Päonienmohn.

Sehr schön.

6860 Weiß
6864 Nankinggelb
6865 Zartchamois
6866 Rot, weiß gestreift
6868 Purpur, weiß gestreift
6870 Scharlach mit weiß
6872 Hochrosa
6874 Karminrosa
6876 Scharlach
6878 Kupferscharlach
6882 Kirschkarmin
6884 Zinnober auf violett
6888 Purpur
6890 Lila
6896 Schwarzbraun mit zinnober
6898 Dunkelrotbraun

In einzelnen Farben	Kilo 72 M.	8	20	1	20	40
6906 Beste Mischung	Kilo 64 M.	7	40	—	90	30
6914 Ein Sortiment von 12 Sorten zu je 1 Pr.	4,40 M.					
7916 „ „ „ 6 „ „ „ 1 Pr.	2,20 M.					

Papaver paeoniflorum nanum fl. pl.

Niedriger Päonienmohn.

Schön.

6920 Weiß
6924 Brillantrosa
6926 Chamoisrosa
6930 Karmin
6932 Ponceau
6934 Dunkelscharlach
6938 Lila

In einzelnen Farben	Kilo 88 M.	10	20	1	40	40
6950 Beste Mischung	Kilo 80 M.	9	20	1	20	30
6954 Ein Sortiment von 6 Sorten zu je 1 Pr.	2,20 M.					

Papaver Rhoeas nanum fl. pl.

Niedriger gefüllter Ranunkelmohn.

6956 Weiß
6957 Rosa
6958 Scharlach
6960 Karmesin
6961 lachsfarben (salmoneum)

In einzelnen Farben	Kilo 110 M.	12	60	1	70	60
9866 Beste Mischung	Kilo 100 M.	11	50	1	50	50
6968 Ein Sortiment von 4 Sorten zu je 1 Pr.	2,20 M.					

Scabiosa atropurpurea major grandifl. fl. pl., hohe gefüllte, großblumige.

		100 Gr. M.	100 Gr. ₰	10 Gr. M.	10 Gr. ₰	Pr. ₰
7024	Weiß					
7030	Fleischfarbe					
7034	Kirschrot					
7038	Ziegelrot					
7044	Lila					
7046	Schwarzpurpur					
7048	Schwarzpurpur mit weiß					
7050	Die Fee, prachtvoll himmelblau					
	In einzelnen Farben . . . . . Kilo 90 M.	10	20	1	40	40
7056	Beste Mischung . . . . . Kilo 80 M.	9	20	1	20	30
7058	Ein Sortiment von 8 Sorten zu je 1 Pr. . 2,40 M.					
7062	„ „ „ 6 „ „ „ 1 Pr. . 1,80 M.					

Scabiosa atropurpurea major grandiflora compacta fl. pl.

Sehr großblumig, prachtvoll.

		100 Gr. M.	100 Gr. ₰	10 Gr. M.	10 Gr. ₰	Pr. ₰
7074	Weiß					
7080	Kirschrot					
7086	Lila					
7088	Schwarzpurpur					
	In einzelnen Farben . . . . . Kilo 140 M.	16	—	2	20	55
7106	Prachtmischung . . . . . Kilo 120 M.	13	80	1	80	50
7110	Ein Sortiment von 4 Sorten zu je 1 Pr. . . 1,40 M.					

Scabiosa atropurpurea nana fl. pl., niedrige gefüllte.

		100 Gr. M.	100 Gr. ₰	10 Gr. M.	10 Gr. ₰	Pr. ₰
7120	Weiß					
7122	Fleischfarbe					
7124	Rosa					
7128	Kirschrot					
7132	Dunkelziegelrot					
7134	Hochrot					
7136	Schwarzpurpur					
7140	Lasurblau					
	In einzelnen Farben . . . . . Kilo 64 M.	7	40	—	90	30
7152	Beste Mischung . . . . . Kilo 56 M.	6	60	—	90	30
7156	Ein Sortiment von 6 Sorten zu je 1 Pr. . 1,40 M.					

Scabiosa atropurpurea pumila fl. pl. Tom Thumb.

Ganz niedrige, reizende Spielart, mit dichtgefüllten Blumen.

		100 Gr. M.	100 Gr. ₰	10 Gr. M.	10 Gr. ₰	Pr. ₰
7180	Beste Mischung	11	—	1	50	40

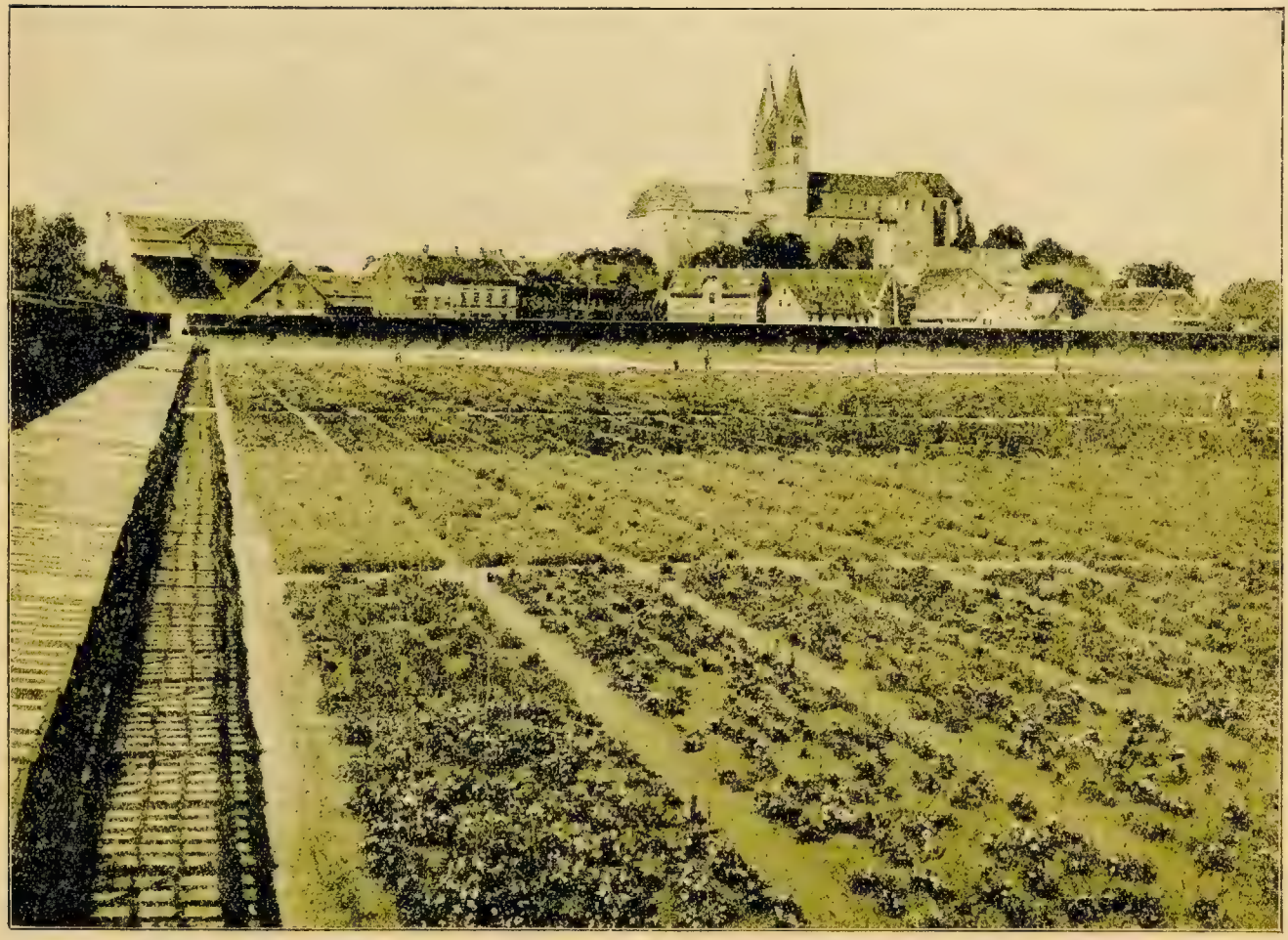

Blumensamen-Kulturen im Abtei- (Brühl-) Garten der Gebrüder Dippe A.-G.

Sommerblumen, Stauden u. Topfgewächse.

Erklärung der Zeichen: ⊙ einjährige Blumen, die gleich in das freie Land gesät werden können. *m* Sommerblumen, die erst in Mistbeete oder Töpfe gesät und wenn keine Fröste mehr zu befürchten, in den Garten gepflanzt werden. ħ Topfpflanzen für Kalthaus. *w* Warmhauspflanzen. ♂ zweijährige Pflanzen, die bei zeitiger Aussaat im ersten Jahre blühen. ♃ Stauden oder perennierende Pflanzen. § Schlingpflanzen. * Blumen, die sich zu Einfassungen eignen.

		1 Kilo	100 Gr.		10 Gr.		Pr.
		M.	M.	₰	M.	₰	₰
7606 *m*	**Abronia arenaria**, wachsgelb, kriechend, sehr schön	—	—	—	3	—	30
7610 *m*	„ **umbellata grandiflora**, großblumig, karmin	—	—	—	1	80	30
7670 ♃	**Achillea Ptarmica fl. pl.**, kleine, weißgefüllte Blumen	—	—	—	8	—	40
7674 ♃	„ **Ptarmica fl. pl., Perle**, reinweiß, extra gefüllt, großblumig	—	—	—	20	—	90
7682 ♃	**Aconitum Napellus**, Eisenhut, schön blau	600	63	—	6	80	55
7690 *m*	**Acroclinium roseum**, rosenrote Immortelle	120	13	80	1	80	30
7692 *m*	„ **roseum fl. albo**, glänzend weiß	120	13	80	1	80	30
7696 *m*	„ „ **flore pleno**, rot	160	18	40	2	40	50
7698 *m*	„ „ „ **albo pleno**, weiß	160	18	40	2	40	50
7702 ♃	**Adenophora latifolia**, Drüsenglocke	—	—	—	4	50	50
7706 ♃§	**Adlumia cirrhosa**, schöne Schlingpflanze	720	75	60	8	20	80
7710 ⊙	**Adonis aestivalis**, zinnoberrot, Sommer-Adonisröschen	40	4	80	—	60	30
7712 ⊙	„ **autumnalis**, scharlachrot, Herbst-Adonisröschen	40	4	80	—	60	30
7714 ♃	„ **vernalis**, großbl., gelb, Frühlings-Adonisröschen	200	22	—	2	80	140
7718 ⊙*	**Aethionema Buxbaumi**, Steintäschel, sehr niedrig	90	10	—	1	40	40
7722 ♃	„ **coridifolium**, karmesin, schön	—	—	—	—	—	—
7724 ♃	„ **grandiflorum**, rosa, wohlriechend	—	—	—	—	—	—
7726 ♃	„ **persicum**, reizende Frühlingsblume niedrig		—	—	40	—	450

Ageratum

7730 *m*	**Lasseauxi**, schön rosa	—	—	—	4	—	60
7731 *m*	**mexicanum (coeruleum)**, blau	96	11	—	1	50	30
7733 *m*	„ **album grandiflorum**, reinweiß, schön, großblumig	96	11	—	1	50	30
7734 *m*	„ **Svaniy**, blau, großblumig	140	16	—	2	20	40
7736 *m**	„ **nanum Blausternchen**, hellblau, sehr reichblühend, niedrig	—	—	—	20	—	180
7737 *m**	„ „ **Rote Perle.** Unsere Einführung. Ganz niedriger Bau, feine Belaubung. Blumen rötlich blau mit rubinrotem Zentrum	—	—	—	20	—	180
7738 *m**	„ „ **Imperiale (Imperial Dwarf)**, blau	140	16	—	2	20	40
7742 *m**	„ „ „ **(Imperial Dwarf)**, reinweiß, verbessert	140	16	—	2	20	40
7746 *m**	„ „ **Klein Dorrit**, lasurblau, reichblühend, reizend	—	16	—	2	20	40
7747 *m**	„ „ **Klein Dorrit, gelb**	—	16	—	2	20	40
7748 *m**	„ „ **Klein Dorrit, weiß**, schön	—	16	—	2	20	40
7754 *m**	„ „ **Perfection (Blue Perfection)**, großblumig	140	16	—	2	20	40
7762 m*	„ „ **Prinzessin Victoria Louise**, hellblau mit weißer Mitte	180	20	80	2	70	40

Niedrige Sorten, zu Teppichbeeten und Einfassungen sehr geeignet.

		1 Kilo	100 Gr.		10 Gr.		Pr.
		M.	M.	₰	M.	₰	₰
	Ageratum, Fortsetzung:						
7763 *m**	**mexicanum nanum grandiflorum album.** Großblumig, reinweiß, ganz niedrig	140	16	—	2	20	40
7764 *m**	„ **Wendlandi nanum compactum**, rotviolett	—	16	—	2	20	40
7768 *m**	„ „ **nanum compactum album**, weiß	140	16	—	2	20	40

Agrostemma (Himmelsröschen)

7776 ⊙	**coeli-rosa**	80	9	20	1	20	30
7778 ⊙	„ „ **fl. albo**, weiß	80	9	20	1	20	30
7780 ⊙	„ „ **nana fimbriata**, gefranst, niedrig	100	11	50	1	50	40
7784 ♃	**coronaria**, rot	80	9	20	1	20	35
7786 ♃	„ **alba**, weiß	64	7	40	—	90	30
7790 ♃	„ **atrosanguinea**, blutrot	80	9	20	1	20	30
7794 ♃	**flos Jovis**, Jupitersblume, hochrosa	64	7	40	—	90	30

Alonsoa

7800 *m*	**albiflora**, weiß	60	7	—	—	90	30
7804 *m*	**grandiflora**, scharlachrot	64	7	40	—	90	30
7810 *m*	**linifolia gracilis**, Zwergform, sehr hübsch	72	8	20	1	20	40
7814 *m*	**Warscewiczi**, leuchtend feuerrot, sehr schön	72	8	20	1	20	30
7816 *m*	**schön gemischt**	60	7	—	—	90	30
7818 ♃	**Aisine pinifolia (gracilis)**, niedrig, weiß, sehr hübsch	—	—	—	10	—	80

Althaea hybrida semperflorens (Einjährige immerblühende Sommer-Malven)

Im Februar oder März ausgesät und im Mai ausgepflanzt, entwickeln die Sämlinge ihre Blüten in reichster Farbenverschiedenheit schon im Juli. Der Flor dauert bis spät im Herbst.

7824 ♂	**einfachblühende**, sehr schöne Farben gemischt	200	22	—	2	80	50
7825 ♂	„ **semperflorens fl. pl.** Gefülltblühende Sorten	400	42	—	4	60	50
7828 ♂	„ **fimbriata fl. pl.** Neue gefranste, gefülltblühende Sorten, von sehr reichem Farbenspiel	480	50	40	5	40	60
7830 ♂	**Althaea rosea nigra**, schwarze, einfache Malve	30	3	60		40	30
	Althaea rosea fl. pl., *gefüllte Malven, siehe Seite 24.*						

Für Dekoration und Blumenbinderei vorzüglich

Alyssum

7834 ♃	**argenteum**, Steinkraut, gelb	160	18	40	2	40	80
7836 ⊙*	**Benthami (maritimum)**, weiß	90	10	20	1	40	50
7840 ⊙*	„ **compactum (erectum)**, reizend, weiß	140	16	—	2	20	80
7842 ⊙*	„ „ **lilacinum**, neu, aufrechtstehend, lila	164	18	80	2	50	40
7844 ⊙*	„ **procumbens**, sehr niedrig, weiß, ganz echt	160	18	40	2	40	40
7848 ♃	**saxatile compactum** goldgelb, Frühlingsblume	180	20	80	2	70	70

Amaranthus (Fuchsschwanz)

			1 Kilo	100 Gr.	10 Gr.	Pr.
			ℳ	ℳ ₰	ℳ ₰	₰
7856	⊙	**abyssinicus**, baumartig	—	— —	— —	—
7858	⊙	**atropurpureus**, leuchtend blutrot	30	3 60	— 45	30
7860	*m*	**bicolor**, Blätter zweifarbig	—	— —	— —	—
7862	*m*	„ **ruber**, feurig scharlachrot belaubt	64	7 40	— 90	45
7864	⊙	**caudatus**, dunkelroter hängender Fuchsschwanz	30	3 60	— 45	30
7868	⊙	**cruentus**, blutrot	30	3 60	— 45	30
7872	⊙	**Henderi**, buntblättrig, prachtvoll	—	— —	— —	—
7876	*m*	**melancholicus ruber**, purpurbraun belaubt, schön	60	7 —	— 90	30
7880	⊙	**monstrosus**, sehr dicke, aufrechtstehende Blütenkolben	30	3 60	— 45	30
7884	*m*	**nobilis pyramidalis**, 1 Meter hoch, dunkelrot, sehr feine Belaubung	100	11 50	1 50	80
7886	⊙	**pendulus**, mit hängenden Rispen	30	3 60	— 45	30
7888	*m*	**salicifolius**, sehr effektvoll	—	— —	5 —	60
7890	⊙	**sanguineus**, blutrot, aufrechtstehend	30	3 60	— 45	30
7896	*m*	**tricolor giganteus**, von 1—2 Meter Höhe	—	18 40	2 40	60
7900	⊙	**viridis**, mit grünen, hängenden Blütenähren	30	3 60	— 45	30
7902	⊙	**Wienholzi**, kräftiger Wuchs mit hängenden, gelblich grünen Blüten	30	3 60	— 45	30
7918	⊙	**Ammobium alatum**, weiße Sandimmortelle	72	8 20	1 20	30
7920	⊙	„ „ **grandiflorum**, großblumig, reinweiß	80	9 20	1 20	30

Anchusa

			1 Kilo	100 Gr.	10 Gr.	Pr.
			ℳ	ℳ ₰	ℳ ₰	₰
7954	⊙	**capensis**, prächtig blau, ähnlich dem Vergißmeinnicht	120	13 80	1 80	50
7955	⊙	„ **atrocoerulea**, großblumig, ultramarinblau	120	13 80	1 80	50
7956	♃	**incarnata**, fleischfarbig	140	16 —	2 20	50
7958	♃	**italica**, blau, großblumig	300	31 50	3 60	100
7959	♃	„ **Dropmore**, tief dunkelblau	640	67 20	7 20	120
7960	♃	**officinalis**, schön blaublühend	140	16 —	2 70	45

Empfehlenswertes Bienenfutter

Antirrhinum majus
Hohes Löwenmaul

Infolge langjähriger Veredelung sind unsere Antirrhinum-Sorten in Bezug auf Farbenpracht, Größe der Blumen und lange anhaltenden Blütenreichtum unübertrefflich. Sie gehören zu den beliebtesten Zierpflanzen des Gartens und sind auch als Schnittblume sehr geeignet.

			1 Kilo	100 Gr.	10 Gr.	Pr.
			ℳ	ℳ ₰	ℳ ₰	₰
7980	♂	**album**, weiß	110	12 60	1 60	30
7984	♂	**atrococcineum**, leuchtend scharlach	110	12 60	1 60	30
7986	♂	**Brillant**, scharlach, goldgelb und weiß	110	12 60	1 60	30
7988	♂	**Crescia**, dunkelscharlachrot	110	12 60	1 60	30
7989	♂	**Defiance**, feurig scharlach	260	28 80	3 20	30
7996	♂	**Feenkönigin** (Feuerkönigin), goldorange, feurigrosa und weiß, reizend	140	16 —	2 20	30
8000	♂	**Feuerfliege**, (Firefly) scharlach und gelb mit weißem Schlund	110	12 60	1 60	30
8004	♂	**Ghestia**, dunkelblutrot	110	12 60	1 60	30
8012	♂	**korallenrot**, prachtvolle Farbe	140	16 —	2 20	30
8014	♂	**luteum**, reingelb	110	12 60	1 60	30
8016	♂	**luteum rubro-striatum**, gelb, rot gestreift	110	12 60	1 60	30
8018	♂	**papilionaceum**, hochpurpurrot mit weiß	110	12 60	1 60	30
8019	♂	**purpurkarmin**, sehr schön	140	16 —	2 20	30
8028	♂	**weiß mit rosa Lippe**, sehr zarte Farbe	110	12 60	1 20	30
8032	♂	**beste Mischung**	100	11 50	1 50	30

Antirrhinum majus grandiflorum
Hohes großblumiges Löwenmaul

			1 Kilo	100 Gr.	10 Gr.	Pr.
			ℳ	ℳ ₰	ℳ ₰	₰
8036	♂	**album**	140	16 —	2 20	30
8040	♂	**Brillant**	140	16 —	2 20	30
8041	♂	**brillantrosa**	180	20 80	2 70	30
8044	♂	**Crescia**	140	16 —	2 20	30
8045	♂	**delicatrosa**	140	16 —	2 20	30
8046	♂	„ **mit weißem Schlund**	140	16 —	2 20	30
8048	♂	**Feuerfliege** (Firefly)	140	16 —	2 20	30
8051	♂	**gelb mit orange**	140	16 —	2 20	30
8052	♂	**Hephaestos**, leuchtend zinnoberrot	140	16 —	2 20	30
8054	♂	**Königin Victoria**, sehr große, reinweiße Blume, prächtig	180	20 80	2 70	30
8056	♂	**luteum**	140	16 —	2 20	30
8058	♂	**kermesinum splendens**	140	16 —	2 20	30
8062	♂	**luteum rubro-striatum**	140	16 —	2 20	30
8064	♂	**papilionaceum**	140	16 —	2 20	30
8068	♂	**Venus**, zartrosa auf weißem Grund; Schlund weiß	140	16 —	2 20	30
8070	♂	**Prachtmischung, reizende Farben**	130	15 —	2 —	30

Antirrhinum majus nanum
Halbhohes Löwenmaul

			1 Kilo	100 Gr.	10 Gr.	Pr.
			ℳ	ℳ ₰	ℳ ₰	₰
8074	♂	**album**	132	15 —	2 —	30
8080	♂	**atrococcineum**, leucht. dunkelscharlach	132	15 —	2 —	30
8082	♂	**aureum rubro-striatum**	132	15 —	2 —	30
8086	♂	**Brillant**	132	15 —	2 —	30
8087	♂	**Brillantrosa**	132	15 —	2 —	30
8088	♂	**Crescia (schwarzer Prinz)**	160	18 40	2 40	30
8090	♂	**Daphne**, karminrosa, weiß getuscht	180	20 80	2 70	30
8091	♂	**Defiance**, feurigscharlach	300	31 50	3 60	30
8094	♂	**Feuerfliege** (Firefly)	132	15 —	2 —	30
8095	♂	**Feuerkönig**, goldorange mit weissem Schlunde	132	15 —	2 —	30
8097	♂	**gloriosum**, prachtvolles Purpurkarmin, Schlund und Lippen weiß	180	20 80	2 70	30
8098	♂	**Heideröschen**, Neuheit, welche von den anderen Löwenmaularten insofern abweicht, als Mittelstengel und Seitentriebe zu gleicher Zeit blühen; Farbe weiß mit brillantrosa Lippen	300	31 50	3 60	30
8100	♂	**kermesinum splendens**	132	15 —	2 —	30
8101	♂	**korallenrot**	132	15 —	2 —	30
8102	♂	**Königin des Nordens**, reinweiß, schmalblättrig	132	15 —	2 —	30
8103	♂	**Lachskönigin**	132	15 —	3 —	30
8104	♂	**leuchtend zinnoberscharlach. Herrliche Farbe**	300	31 50	3 60	40
8105	♂	**luteum**, leuchtend gelb	132	15 —	2 —	30
8107	♂	**Morgenröte.** Unsere Einführung. Leuchtend zinnoberscharlach mit weißem Schlund, herrlich kontrastierend	240	27 60	3 20	40
8109	♂	**purpurkarmin**, prachtvoll	180	20 80	2 70	30
8110	♂	**Rembrandt, unsere Einführung.** Eine äußerst reizvolle Farbenzusammenstellung. Die Blumen sind feurigzinnoberscharlach, mit 3 scharf begrenzten goldgelben Flecken auf der Unterlippe; der Schlund ist reinweiß	240	27 60	3 20	30
8112	♂	**lilarosa**	132	15 —	2 —	30
8116	♂	**beste Mischung**	124	14 40	1 80	30
8128	♂	**grandiflorum Reingelb** (Golden Queen)	160	18 40	2 40	30

Antirrhinum majus Tom Thumb
Zwerg-Löwenmaul

			1 Kilo	100 Gr.	10 Gr.	Pr.
			ℳ	ℳ ₰	ℳ ₰	₰
8140	♂	**album**	400	42 —	4 60	40
8144	♂	**Brillant**	400	42 —	4 60	40
8145	♂	**Brillantrosa**	400	42 —	6 60	50
8146	♂	**cinnabarinum**, leuchtend zinnober	400	42 —	4 60	40
8148	♂	**Crescia**, dunkelscharlach	400	42 —	4 60	40
8152	♂	**Delila**, karmin mit gelb und weißem Schlund	400	42 —	4 60	40
8154	♂	**dunkelgelb mit aurora**	400	42 —	4 60	40
8156	♂	**Feuerfliege** (Firefly)	400	42 —	4 60	40
8160	♂	**Galathea**, karmesin mit weiß	400	42 —	4 60	40
8162	♂	**Heinrich IV.**, leuchtend zinnober	400	42 —	4 60	40
8164	♂	**kermesinum**	400	42 —	4 60	40
8166	♂	**luteum rubro-striatum**	400	42 —	4 60	40
8170	♂	**schwarzer Prinz**, Einführung 1919	—	— —	15 —	100
8172	♂	**lilarosa**	400	42 —	4 60	40
8174	♂	**sulphureum**	400	42 —	4 60	40
8176	♂	**beste Mischung**	360	37 80	4 —	40

Aquilegia, Ackelei

Für Schnitt sehr empfehlenswert.

			1 Kilo	100 Gr.	10 Gr.	Pr.
			ℳ	ℳ ₰	ℳ ₰	₰
8180	♃	**bicolor fl. pl.**, gefüllt, indigoblau mit weiß	—	— —	3 —	75
8182	♃	**canadensis**, hellscharlach und gelb	480	50 40	5 40	70
8186	♃	„ **nana**, sehr schön, niedrig	—	— —	7 —	90
8188	♃	**chrysantha**, prächtig goldgelb	—	75 60	8 —	110
8190	♃	„ **fl. pl.**, mit zahlreichen gefüllten und halbgefüllten, goldgelben Blumen	—	— —	10 —	125
8192	♃	„ **grandiflora alba**, weiß, schön	—	— —	12 —	150
8194	♃	„ „ **lutea**, hellgelb, schön	520	54 —	6 —	80
8195	♃	**coerulea hybrida**, großblumig, langgespornte Hybriden, ausgezeichnet für Binderei	—	— —	— —	—
8196	♃	„ **rosea**, zartrosa mit weißer Mitte und gelben Staubfäden	—	— —	12 —	150
8200	♃	**formosa fl. pl.**, blau	120	13 80	1 80	80
8202	♃	„ **rosea fl. pl.**, rosenrot	120	18 80	1 80	80
8204	♃	„ **rubro fl. pl.**, rot	120	13 80	1 80	80

halbhoch, kompakt

		1 Kilo	100 Gr.	10 Gr.	Pr.
	Aquilegia, Ackelei, Fortsetzung:	M.	M. ₰	M. ₰	₰
8206 ♃	**glandulosa vera,** dunkelblau mit weiß, zierlich, prachtvoll 1000 Korn 12 M.	—	— —	— —	180
8208 ♃	**hybrida lucida,** braunscharlach	72	8 20	1 20	40
8210 ♃	**laetschaui,** prächtig, leuchtend gelb mit karminrot, 3/4 m hoch	—	— —	6 —	100
8212 ♃	nivea grandiflora, großblumig, weiß	160	18 40	2 40	60
8214 ♃	**Skinneri,** prächtig orangerot, Schlund oben gelblichgrün gerandet	—	— —	16 —	100
8216 ♃	**stellata fl. pl.,** gemischt	240	27 60	3 20	80
8218 ♃	Vervaeneana fol. var. atroviolacea plenissima, dicht gefüllt	—	— —	3 —	80
8220 ♃	vulgaris fl. pl., gefüllte, schön gemischt	120	13 80	1 80	40
8222 ♃	„ alba fl. pl., gefüllt, weiß	—	— —	3 —	80
8226 ♃	**Arabis alpina,** weiß, frühblühend, frühestes Bienenfutter	160	18 40	2 40	60
8228 ♃	„ „ **grandiflora superba,** reinweiß	200	22 —	2 80	40
8236 *m*	**Arctotis grandis,** porzellanfarben mit langstieligen Blumen, 75 cm hoch	140	16 —	2 20	40
8242 ♃	**Arenaria laricifolia,** schön, weiß, niedrig, für Steinpartien	—	— —	10 —	80
8250 ⊙§	**Aristolochia elegans,** dunkelpurpur mit weiß	—	— —	— —	—
8254 ♃	Armeria cephalotes, Grasnelke, karminrot	—	14 —	1 80	40

Artemisia (Dekorationspflanze),

8260 *m*	**annua,** $2^1/_2$ Meter hoch	40	4 80	— 65	30
8264 *m*	gracilis (spec. St. Petersburg), zierlich belaubt	50	6 —	— 80	30
8286 ⊙*	Asperula azurea setosa, himmelblau	40	4 80	— 65	30
8289 ♃	**Aster alpinus,** hellblau, niedrig	—	— —	6 —	100
8290 ♃	„ „ **albus,** sehr schön, niedrig	520	54 —	6 —	100
8291 ♃	„ „ **superbus,** schön	520	54 —	8 —	60
8292 ♃	„ **amellus roseus,** hellrosa	—	— —	30 —	100
8293 ♃	„ **bessarabicus** (ibericus), blau, sehr schön — wertvoll für Binderei	—	92 —	10 —	80
8294 ♃	„ **hybridus, Schneelawine,** ca. 1 Meter hohe Büsche bildend, mit schneeweissen kleinen reizenden Blüten bedeckt — wertvoll für Binderei	—	— —	20 —	100
8296 ♃	„ **ptarmicoides,** weiß, prächtig — wertvoll für Binderei	400	42 —	4 60	40
8298 ⊙*	„ **tenellus,** zarte Sternblume, niedrig	120	13 80	1 80	30
8300 ♃	„ perennierende Sorten gemischt	400	42 —	4 60	30
8310 ♃	**Aubrietia graeca,** blaue, niedrige Frühlingsblume, reizend	—	— —	7 —	70
8312 ♃	„ **hybr. grandiflora,** Mischung neuer grossblumiger Sorten	—	— —	8 —	60
8316 ♃	„ **Leichtlini,** karminrosa, großblumig	—	— —	30 —	150
8330 ⊙	Bartonia aurea, goldgelb, mit interessanten, langen Staubfäden	120	13 80	1 80	80

Begonia, knollentragende

		1 Gr.				
		M. ₰				
8342 *w*	**boliviensis superba,** zinnoberrot	30	— —	— —	— —	120
8346 *w*	**Davisi,** leuchtend scharlachrot, sehr reichblühend	24	— —	— —	— —	100
8350 *w*	**Kaiser,** (Emperor) brennend rot, groß	30	— —	— —	— —	120
8354 *w*	**Feuerfliege** (Firefly), scharlach, groß, vollblühend	24	— —	— —	— —	120
8358 *w*	**Froebeli,** glühend scharlachrot	24	— —	— —	— —	90
8360 *w*	**König Karl von Württemberg,** dunkelblutrot, schön	—	— —	— —	— —	—
8362 *w*	**Pearcei,** goldgelb	24	— —	— —	— —	90

Begonia hybrida gigantea

bilden einen Hauptzweig unserer Gärtnerei. Infolge sorgfältigster Kultur und langjähriger Veredelung zeichnen sich unsere Riesen-Begonien in einzigdastehender Weise durch Großblumigkeit (bis zu 20 cm Durchmesser), edlem Bau, runde und aufrechtstehende Blumen, sowie herrlichstes Farbenspiel aus.

8368 *w*	**Großblumige in schönster Mischung** 1000 K. 2,80 M.	28	— —	— —	250 —	75

		1 Gr.	100 Gr.	10 Gr.	Pr.
	Begonia hybrida gigantea, Fortsetzung:	M. ₰	M. ₰	M. ₰	₰
8370 *w*	**Neue Riesenblütige Pracht-Sorten, prachtvolle Mischung** 1000 K. 5,— M.	50 —	— —	— —	120
8371 *w*	**chrysantha,** gelb mit rosa Zentrum 1000 K. 3,— M.	30 —	— —	— —	75
8372 *w*	**crispa,** mit gekrausten Blumenblättern, sehr schön 1000 K. 3,— M.	30 —	— —	— —	120
8373 *w*	**cristata,** sehr interessant und schön 1000 K. 3,— M.	30 —	— —	— —	120
8374 *w*	**dunkelblutrot** 1000 K. 3,— M.	30 —	— —	— —	120
8375 *w*	**orange** 1000 K. 3,— M.	30 —	— —	— —	120
8376 *w*	**gelb** 1000 K. 3,— M.	30 —	— —	— —	120
8377 *w*	**marmorata (Papilio),** reizende Spielarten 1000 K. 3,60 M.	36 —	— —	— —	150
8378 *w*	**Mammut,** hellscharlach, sehr groß, prachtvoll 1000 K. 3,— M.	30 —	— —	— —	120
8380 *w*	**rosa** 1000 K. 3,— M.	30 —	— —	— —	120
8382 *w*	**scharlach** 1000 K. 3,— M.	30 —	— —	— —	120
8383 *w*	**die Braut,** weiß mit roter Mitte, zarte Farbe 1000 K. 3,— M.	30 —	— —	— —	120
8384 *w*	**weiß** 1000 K. 3,— M.	30 —	— —	— —	120

Begonia, gefülltblühende Sorten von unübertrefflicher Vollkommenheit

		1/8 Gr.			
		M. ₰			
8388 *w*	**in schönster Mischung** 1000 K. 8,— M.	80 —	— —	— —	150
8392 *w*	**dunkelblutrote** 1000 K. 9,— M.	90 —	— —	— —	150
8394 *w*	**marmorata,** prächtige neue Spielarten, grosse, gefüllte, marmorierte Blumen 1000 K. 9,— M.	90 —	— —	— —	150
8396 *w*	**gelbe** 1000 K. 9,— M.	90 —	— —	— —	150
8398 *w*	**reinweiße** 1000 K. 9,— M.	90 —	— —	— —	150
8400 *w*	**rosa** 1000 K. 9,— M.	90 —	— —	— —	150
8404 *w*	**scharlachrote** 1000 K. 9,— M.	90 —	— —	— —	150

Begonia semperflorens, immerblühende,

vermöge ihres ununterbrochenen, reichen Blütenflors — vom Frühjahr bis zum Herbst — eine der beliebtesten Topf- und Gruppenpflanzen.

		1 Gr.			
		M. ₰			
8412 *w*	**alba,** weiß	1 70	— —	15 —	40
8414 *w*	**atropurpurea** (Vernon), dunkelrote Belaubung	6 80	— —	60 —	40
8415 *w*	**gracilis Brilliant,** sehr reichblühend, leuchtend scharlach, Blätter braunrot	36 —	— —	— —	150
8416 *w*	„ **brillantrosa,** konstant	11 —	— —	100 —	150
8417 *w*	„ Liebesglut	80 —	— —	— —	300
8418 *w*	„ **Feuerball,** feurig karmesin, extra	16 —	— —	144 —	50
8419 *w*	„ **luminosa,** schöne Gruppenpflanze, Blumen sehr groß und von feurigem dunkelscharlach, Blätter glänzend rotbraun	36 —	— —	320 —	150
8420 *w*	Friedenszauber	60 —	— —	— —	250
8421 *w*	**Lacaskönigin**	48 —	— —	— —	160
8422 *w*	**Primadonna,** großblumig karminrosa, kräftiger, reich verzweigter Wuchs	100 —	— —	— —	300
8423 *w*	**rosea,** rosa	2 20	— —	20 —	40
8424 *w*	**Schneeball,** dunkelgrüne Belaubung, Blumen weiß mit rosa Anflug	12 —	— —	— —	80
8425 *w*	**Württembergia,** extra großblumig mit scharlachroten Blumen	8 —	— —	— —	40
8426 *w*	**compacta alba,** niedrig, kompakt	16 —	— —	144 —	70
8427 *w*	„ **atropurpurea,** prächtig	30 —	— —	270 —	120
8428 *w*	„ **delicata**	16 —	— —	144 —	70
8429 *w*	„ **rosea**	16 —	— —	144 —	70

Bellis perennis fl. pl. (Tausendschön, Maasliebchen),

		1 Kilo				
		M.				
8436 ♃*	**perennis fl. pl.,** nur von Blumen I. Ranges	960	100 —	11 —	80	
8438 ♃*	„ **maxima fl. pl.,** größtblumig, gemischt	1200	126 —	13	80	100
8440 ♃	„ **ranunculiflora fl. pl.,** sehr schön	1200	126 —	13	80	100

			1 Kilo	100 Gr.		10 Gr.		Pr.
			M.	M.	₰	M.	₰	₰
		Bellis perennis fl. pl., Fortsetzung:						
8442	2l*	**perennis alba fl pl.,** reinweiß	960	100	—	11	—	80
8446	2l*	„ **fl. pl. Longfellow,** dunkelrosa	1200	126	—	13	80	100
8448	2l*	„ „ „ **Schneeball,** schön	1400	147	—	16	—	100
8449	2l*	„ **monstrosa alba fl. pl.** } extra	2000	210	—	23	—	200
8450	2l*	„ „ **rosea** „ „ } gefüllte	2000	210	—	23	—	200
8452	2l*	„ „ **gemischt** „ „ } Riesen	1900	199	—	22	—	200
8454	*m*	**Bidens atrosanguinea,** blutbraune, langstielige Blüten, für Binderei	—	—	—	8	—	100
8460	2l	Bocconia japonica (cordata, yeddoensis), prächtige Blattpflanze, für Einzelgruppen, gedeiht im Schatten	180	20	80	2	70	80
		Brachycome (Kurzschopf)						
8464	*m**	**iberidifolia,** blau	280	30	80	3	40	30
8465	*m**	„ **atroviolacea**	280	30	80	3	40	30
8466	*m**	„ **alba,** weiß	280	30	80	3	40	30
8467	*m**	„ **atrocoerulea,** dunkelblau	280	30	80	3	40	30
8468	*m**	„ **rosea,** rosa	280	30	80	3	40	30
8469	*m**	„ **Schneesternchen,** weiß } Unsere Einführungen. Niedrige gedrungene Büsche bildend, welche mit Blumen förmlich übersät sind. Letztere haben sehr feine, lanzettlich spitze Petale.	—	—	—	4	—	30
8470	*m**	„ **Blausternchen,** blaue Farbtöne	—	—	—	4	—	30
8471	*m**	„ **Rotsternchen,** leuchtend rosa	—	—	—	4	—	30
8472	*m**	„ **gemischt**	240	27	60	3	20	30
		Browallia						
8478	*m*	**Czerwiakowski,** dunkelblau	—	—	—	—	—	—
8482	*m*	**elata alba,** weiß	—	—	—	—	—	—
8484	*m*	„ **coerulea,** blau	—	—	—	—	—	—
8490	*m*	„ **purpurea,** niedrig, reichblühend	—	—	—	—	—	—
8494	*m*	„ **gemischt**	—	—	—	—	—	—
8498	2l§	**Bryonia alba,** weiße Zaunrübe mit schwarzen Beeren	120	13	80	1	80	80
8500	2l§	„ **dioica,** mit roten Beeren	120	13	80	1	80	80
8518	*m*§	**Cajophora lateritia (Loasa),** Fackelträger ziegelrot	280	30	80	3	40	40
8524	*m*§	**Calampelis scabra,** (Ecremocarpus), Schönheitsrebe, orangescharlachrot	480	50	—	5	50	40
8528	*m*	**Calandrinia grandiflora,** großblumig, rosa	160	18	40	2	40	30
8530	*m*	„ **speciosa (Lindleyana),** purpurviolett } niedrig	—	—	—	—	90	30
8531	*m*	„ „ **alba,** weiß } niedrig	—	7	40	—	90	30
8532	*m**	„ **umbellata,** leuchtend rot } niedrig	160	18	40	2	40	30

Calceolaria hybrida grandiflora,

Eine hervorragende Spezialität unserer Gärtnerei bildet die Kultur der sich durch zeitigen Flor auszeichnenden Calceolarien. Die Farbenpracht und Größe der Blumen unserer Sammlung großblumiger Pantoffelblumen wird von keiner anderen Züchtung übertroffen.

8538	♄	**getigerte, prachtvolle Farben** 1 Gr. 88,— *M.*	—	—	—	800	—	200
8540	♄	**getuschte, sehr schön** 1 Gr. 66,— *M.*	—	—	—	600	—	150
8546	♄	**getuschte und getigerte gemischt** 1 Gr. 76,— *M.*	—	—	—	700	—	150
8550	♄	**getigerte Zwerg-, reichblühend** 1 Gr. 100,— *M.*	—	—	—	900	—	200
8552	♄	**getuschte Zwerg-, schön** 1 Gr. 88,— *M.*	—	—	—	800	—	200
8554	♄	**getuschte und getigerte Zwerg-, gemischt** 1 Gr. 94,— *M.*	—	—	—	850	—	250
8556	♄	**rugosa, strauchartige, ausgewählte, kleinblumige Sorten** 1 Gr. 144,— *M.*	—	—	—	—	—	300
8558	♄	„ **nana, niedrige** 1 Gr. 144,— *M.*	—	—	—	—	—	300

			1 Kilo	100 Gr		10 Gr.		Pr.
			M.	M.	₰	M.	₰	₰
		Calendula, Ringelblume,						
8572	⊙	**hybrida,** weiß	80	9	20	1	20	30
8574	⊙	**officinalis fl. pl. grandiflora,** großblumig, dunkelorange	80	9	20	1	20	30
8576	⊙	„ **fl. pl. grandiflora sulphurea,** hellgelb	80	9	20	1	20	30
8578	⊙	„ „ „ **Le Proust,** aprikosenfarben, dicht gefüllt	64	7	40	—	90	30
8580	⊙	„ „ „ **Meteor, schön orangegelb gestreift**	80	9	20	1	20	30
8584	⊙	„ „ „ **ranunculoides,** gelb	64	7	40	—	90	30
8586	⊙	„ „ „ „ **superba,** goldgelb	64	7	40	—	90	30
8588	⊙	„ „ „ „ **sulphurea,** schwefelgelb	64	7	40	—	90	30
8592	⊙	„ „ „ **gemischt**	60	7	40	—	90	30
8596	⊙	**pluvialis,** weiß, Regen anzeigend	80	9	20	1	20	30
		Calliopsis (Coreopsis), Schöngesicht,						
8618	*m*	**bicolor (tinctoria),** gelb mit purpurbraun	80	9	20	1	20	30
8620	*m*	„ **marmorata,** gelb mit rotbraun	96	11	—	1	50	30
8622	*m*	„ **hybrida semipiena,** halbgefüllt	110	12	60	1	70	30
8624	*m**	„ **nana,** niedrig, schön	140	16	—	2	20	30
8625	*m**	„ „ **Goldstrahl,** leucht. goldgelb, am Grunde purpurbraun	200	22	—	2	80	30
8626	*m**	„ „ **marmorata**	140	16	—	2	20	30
8628	*m**	„ „ **purpurea**	140	16	—	2	20	30
8630	*m**	„ „ **purpurea stellata.** Schön purpurbraun, schmale, leicht gedrehte, spitze Petale	200	22	—	2	80	30
8631	*m**	„ „ **sulphurea,** niedrig, kompakt, schön zu Einfassungen	120	13	80	1	80	30
8632	*m**	„ „ **tigrina radiata,** Tigerblümchen mit gedrehten, rotbraun und gelb gefleckten Blumenblättern	200	22	—	2	80	30
8633	*m*	„ **nigra speciosa,** dunkelblutbraun	96	11	—	1	50	30
8634	*m*	„ **splendens,** leuchtend	96	11	—	1	50	30
8638	*m*	**cardaminifolia hybrida,** schön, gelbblühend	120	13	80	1	80	30
8640	*m*	„ **atrosanguinea,** blutbraun	120	13	80	1	80	30
8644	*m**	„ **nana compacta atrosanguinea,** niedrig, blutrot	160	18	40	2	40	40
8646	*m**	„ „ **compacta bicolor,** schön	160	18	40	2	40	40
8648	*m*	**coronata,** leuchtend gelb	100	11	50	1	50	30
8650	*m*	**Drummondi (basalis),** großblumig, reingelb	80	9	20	1	20	30
8652	*m*	**hybrida superba,** neue Hybriden im herrlichsten Farbenspiel	140	16	—	2	20	40
8656	*m*	**hohe Sorten gemischt**	72	8	20	1	20	30
8660	*m**	**niedrige Sorten gemischt**	100	11	50	1	50	30
8672	*m*	**Callirhoë pedata,** glänzend karmesinrot	—	—	—	3	—	80
8676	*m*	„ **verticillata,** sehr großblumig, langstielig, für Binderei	—	—	—	3	—	80
		Campanula, Glockenblume,						
8686	⊙*	**attica,** sehr zierlich, blaublühend, niedrig	—	—	—	8	—	60
8688	⊙*	„ **fl. alba,** weißblühend, niedrig	—	—	—	8	—	60
8690	2l	**carpatica,** blau, niedrig	300	31	50	3	60	60
8692	2l	„ **fl. albo,** weiß „	300	31	50	3	60	60
8700	2l	**grandis,** groß, blau, für schattige Stellen	—	—	—	6	—	40
8702	2l	„ **fl. albo,** sehr schön weiß	—	—	—	6	—	40
8706	⊙*	**Loreyi fl. albo,** weiß, zierlich	—	126	—	14	—	60
8708	⊙*	„ „ **coerulea,** blau	—	126	—	14	—	60
8714	2l	**macrantha,** großblumig, blau, schön	200	22	—	2	80	30
8719	2l	**mirabilis,** pyramidenförmig, große, blaßblaue Blumen, für Töpfe sehr geeignet 1 Gr. 12,— *M.*	—	—	—	—	—	300
8720	2l	**persicifolia alba,** pfirsichblättr., weiß	—	—	—	—	—	—
8721	2l	„ **coerulea,** blau	—	—	—	—	—	—
8722	2l	**pyramidalis, pyramidenartig,** blau } mit 1 m langen Blütenkolben	320	33	60	3	60	40
8723	2l	„ **fl. alba,** weiß } mit 1 m langen Blütenkolben	320	33	60	3	60	40

Campanula Medium,
Marienglockenblume,

		1 Kilo	100 Gr.	10 Gr.	Pr.
		M.	M. ₰	M. ₰	₰
8725 ♂	alba, weiß	120	13 80	1 80	40
8726 ♂	„ pl., gefüllt, weiß	—	— —	6 —	100
8730 ♂	calycanthema, blau, kelchblumenartig	600	63 —	7 —	100
8732 ♂	„ alba, weiß	—	— —	— —	—
8734 ♂	„ rosea, rosa	—	— —	— —	—
8736 ♂	„ striata, gestreift, dunkelblau auf weiß	600	63 —	7 —	100
8738 ♂	„ gemischt	—	56 70	6 20	100
8740 ♂	coerulea, blau	120	13 80	1 80	30
8742 ♂	„ pl., gefüllt, blau	440	46 —	5 —	100
8744 ♂	lilacina, lila	120	13 80	1 80	30
8746 ♂	rosea, rosenrot	120	13 80	1 80	30
8748 ♂	„ pl., gefüllt, rosenrot	440	46 —	5 —	100
8752 ♂	striata, gestreift, dunkelblau auf weiß	120	13 80	5 —	100
8756 ♂	gemischt, einfache Sorten	100	11 50	1 50	30
8760 ♂	fl. pl., gemischt, gefüllte Sorten	400	42 —	4 60	60

Campanula Speculum,
(Venusspiegel),

8784 ⊙*	speculum, blau	100	11 50	1 50	30
8786 ⊙*	„ fl. albo, weiß	120	13 80	1 80	30
8788 ⊙*	„ fl. lilacino, lilafarbig	120	13 80	1 80	30
8792 ⊙*	„ fl. pl., gefüllt, blau, schön	160	18 40	2 40	40
8794 ⊙*	„ grandiflora, großblumig, blau	120	13 80	1 80	30
8796 ⊙*	„ „ alba, weiß	120	13 80	1 80	30
8802 ⊙*	„ gemischt	100	11 50	1 50	30
8808 ⊙*	„ procumbens fl. albo, niedrig, weißblühend	160	18 40	2 40	30
8810 ⊙*	„ „ fl. coeruleo, blau	160	18 40	2 40	30
8814 ⊙*	„ „ „ lilacino, lila	160	18 40	2 40	30
8816 ⊙*	„ „ gemischt	150	17 40	2 30	30
8826 ♃	Campanula, ausdauernde Sorten gemischt	200	22 —	2 80	40

Canna (Blumenrohr)

8872 w	Mischung	88	10 20	1 40	80
8888 m	Cannabis gigantea, Riesenhanf, 2 m hohe Blattpflanze zu hohen Gruppen	—	— —	— —	—

Capsicum annuum,
spanischer Pfeffer,

8896 m	roter beerenförmiger	—	— —	— —	—
8908 m	gelber taschenförmiger monströser	—	— —	— —	—
8920 ⊙§	Cardiospermum halicacabum, interessante Kletterpflanze mit hübschen Früchten	48	5 80	— 70	30
8926 ⊙	Carthamus tinctorius, Saflor, gelb	32	3 80	— 50	30
8930 ♃	Catananche bicolor, zweifarbige Rasselblume	120	13 80	1 80	30
8932 ♃	„ coerulea, blau	120	13 80	1 80	30

Celosia cristata.

8944 m	Hahnenkamm, hohe Sorten gemischt	—	— —	— —	—

Celosia cristata nana,
Niedriger Hahnenkamm,

8950 m	argentea (alba), weißlich	—	— —	13 —	150
8952 m	atropurpurea, dunkelpurpurrot	—	— —	13 —	150
8954 m	aurea, dunkelgelb	—	— —	13 —	150
8956 m	chamoisrosa	—	— —	13 —	150
	Celosia cristata nana, Fortsetzung:				
8958 m	coccinea, feuerrot	—	— —	13 —	150
8959 m	Feuerkönig, feurigzinnober	—	— —	13 —	150
8960 m	kupferchamois	—	— —	13 —	150
8962 m	lutea, gelb	—	— —	13 —	150
8966 m	rosea, rosenrot	—	— —	13 —	150
8968 m	violacea, violett	—	— —	13 —	150
8972 m	Prachtmischung	900	94 —	10 40	150
8980 m	Kaiserin (Empress), dunkelbelaubt, sehr große purpurrote Kämme	—	— —	13 —	150
8984 m	pumila kermesina (Präsident Thiers), sehr niedrig, leuchtend dunkelkarmesin	—	— —	13 —	150

Celosia pyramidalis plumosa,
(Federbuschartige Sorten),

8992 m	Prachtmischung	60	7 —	— 90	30
8994 m	aurantiaca, gelb	—	8 20	1 20	30
8996 m	coccinea, scharlach	72	8 20	1 20	30
8998 m	kermesina, feurigkarmesin	72	8 20	1 20	30
9000 m	violacea, violett	—	8 20	1 20	30
9002 m	Thompsoni magnifica, ganz vorzüglich für farbenprächtige Gruppen im Freien, wie auch für Topfkultur. Mischung prachtvoller Sorten	—	— —	5 —	100
9006 m	Centaurea americana, amerikanische Flockenblume, lila	600	63 —	7 —	160

Centaurea Cyanus,
Kornblume,

9024 ⊙	gemischt	80	9 20	1 20	50
9025 ⊙	fl. pleno, gefüllte in schöner Mischung	140	16 —	2 20	80
9026 ⊙	alba, weiß mit dunkelm Auge	100	11 50	1 50	80
9027 ⊙	„ fl. pl., weiß, gefüllt, schön	200	22 —	2 80	80
9028 ⊙	„ pura, reinweiß	100	11 50	1 50	80
9030 ⊙	atropurpurea, dunkelpurpurrot	100	11 50	1 50	80
9032 ⊙	„ fl. pl., gefüllt, schön	200	22 —	2 80	80
9034 ⊙	azurea (Kaiser Wilhelm), reinblau	100	11 50	1 50	80
9036 ⊙	„ fl. pl., gefüllt, schön	220	24 20	3 —	80
9040 ⊙	miniata, ziegelrot	100	11 50	1 50	80
9042 ⊙	„ fl. pl., gefüllt, schön	200	22 —	2 80	80
9044 ⊙	nana compacta Victoria, ganz niedrig, mit herrlichen, blauen Blüten	180	20 80	2 70	80
9060 ⊙	rosea, rosenrot	100	11 50	1 50	80
9066 ⊙	Centaurea depressa, blau, niedrig	100	11 50	1 50	30
9068 ⊙	„ „ rosea, rosenrot	100	11 50	1 50	30
9078 ♃	„ macrocephala, großblumig, goldgelb	80	9 20	1 20	40
9080 ♃	„ montana, schön, blau	—	81 —	9 —	150
9081 ♃	„ „ alba, weiß, großblumig, schön	—	81 —	9 —	150
9090 ⊙	„ moschata alba, weiß, bisamduftend	200	22 —	2 80	80
9092 ⊙	„ „ atropurpurea, purpurrot	200	22 —	2 80	80
9094 ⊙	„ „ coerulea, blau	200	22 —	2 80	80
9096 ⊙	„ „ rosea, die Blumen sind im Aufblühen rötlichweiss und gehen dann in zartrosa über	200	22 —	2 80	80
9098 ⊙	„ „ gemischt	180	20 80	2 70	80
9106 ⊙	„ odorata Chamæleon, gelb u. rosa	—	— —	— —	—
9110 ⊙	„ „ schön gemischt	—	— —	— —	—

f. Binderei höchst wertvoll

Centranthus, Spornblume,

			1 Kilo M.	100 Gr. M. ₰	10 Gr. M. ₰	Pr. ₰
9120	⊙	macrosiphon, rotblühend	80	9 20	1 20	50
9122	⊙	„ albus, weiß	80	9 20	1 20	50
9124	⊙	„ bicolor, zweifarbig	80	9 20	1 20	50
9126	⊙	„ carneus, fleischfarbig	80	9 20	1 20	50
9130	⊙*	„ nanus, rot	80	9 20	1 20	50
9142	⊙	„ gemischt	76	8 80	1 20	50
9146	2*	Cerastium Biebersteini, Hornkraut, weißblättrig } für Teppichbeete und Einfassungen	200	22 —	2 80	100
9148	2*	„ tomentosum, silberweiß, echt, feinlaubig	—	270 —	30 —	150
9170	2	Chamaepeuce diacantha, Elfenbeindistel, sehr schön dekorativ	160	18 40	2 40	100
9174	2	Cheiranthus Allionii, leuchtend goldgelb	300	31 50	3 60	100

Cheiranthus maritimus, Meerstrand-Levkoje.

9176	⊙*	maritimus, rot	20	2 40	— 30	30
9178	⊙*	„ albus, weiß	20	2 40	— 30	30
9180	⊙*	„ Karmesinkönig (Crimson King), leuchtend karmesin	25	3 —	— 40	30
9184	⊙*	„ Feenkönigin (Fairy Queen), leuchtend rot	25	3 —	— 40	30
9190	⊙*	„ luteus, gelb	20	2 40	— 30	30
9196	⊙*	„ gemischt	20	2 40	— 30	30
9208	2	Cheione barbata coccinea, dunkelscharlach } mit schönen Blütenrispen	160	18 40	2 40	80
9212	2	„ „ hybrida, viele Farben gemischt	140	16 —	2 20	80

Chrysanthemum

9232	⊙	carinatum album, weiß	120	13 80	1 80	30
9236	⊙	„ annulatum (Eclipse), orange, scharlach geringelt	160	18 40	2 40	50
9240	⊙	„ atrococcineum, feurig scharlach	140	16 —	2 20	50
9242	⊙	„ „ fl. pl., gefüllt, schön	—	54 —	6 —	120
9244	⊙	„ Burridgeanum, weiß, gelb und rot geringelt	140	16 —	2 20	50
9248	⊙	„ Chamaeleon, sehr großblumige, schöne Sorte, goldig chamois	160	18 40	2 40	50
9256	⊙	„ Dunnetti fl. pl., gefüllt, weiß	300	31 50	3 60	75
9260	⊙	„ „ aureum fl. pl., gefüllt	300	31 50	3 60	75
9264	⊙	„ Goldfeder (Golden Feather), gelbblättrig	180	20 80	2 70	55
9266	⊙	„ Nordstern, mit großen, weißen Blumen	200	22 —	2 80	55
9268	⊙	„ hybridum fl. pl., gefüllt, brillante Farben	280	30 80	3 40	75
9269	⊙	„ luteum, gelb	120	13 80	1 80	40
9276	⊙	„ nanum coccineum fl. pl., niedrig, gefüllt blühend	360	37 80	4 —	80
9292	⊙	„ purpureum, purpur	140	16 —	2 20	50
9294	⊙	„ „ pl., gefülltblühende Sorte	—	54 —	6 —	120
9300	⊙	„ radiatum album (Stern von Thüringen), radförmig	160	18 40	2 40	50
9301	⊙	„ „ aureum (Goldrad), schön goldgelb	160	18 40	2 40	50
9302	⊙	„ „ hybridum, gemischt	160	18 40	2 40	50
9304	⊙	„ gemischt	110	12 60	1 70	35
9308	⊙	coronarium fl. albo pl., gefüllt, weiß	80	9 20	1 20	30
9310	⊙	„ fl. luteo pl., gelb	80	9 20	1 20	30
9314	⊙	„ fl. sulphureo pl., zitronengelb	80	9 20	1 20	30
9326	m	inodorum fl. pl., schneeweiß	300	31 50	3 60	75
9327	m	„ fl. pl., Brautkleid. Von kompaktem Wuchs, reinweiß. Für Schnitt	—	— —	10 —	150
9328	♄	indicum fl. pl., gefüllte frühblühende samenbeständige Spielarten. Mischung herrlicher Farbentöne. Bei Aussaat Ende Februar—Anfang März tritt Blüte schon Mitte Juli ein. Zur Verwertung in den Herbst- und Wintermonaten genügt Aussaat im März—April. Sehr geschätzte Topfpflanze, auch zum Schnitt und als Gartenschmuck sehr geeignet	—	— —	— —	—	75

			1 Kilo M.	100 Gr. M. ₰	10 Gr. M. ₰
		Chrysanthemum, Fortsetzung.			
9329	2	Leucanthemum, weiße Wucherblume, zum Schneiden	120	13 80	1 80
9330	2	maximum, weiß mit gelber Mitte, feine Schnittblume	—	— —	2 40
9331		„ laciniatum. Die grossen, auf etwa 1 m hohen Stielen sitzenden Blumen, liefern ein sehr begehrtes Schnittmaterial. Die Blumenblätter sind federartig geschlitzt	360	37 80	4 —
9332	2	„ Prinzessin Heinrich, sehr schön, reinweiß, kompakter Wuchs, sehr großblumig	160	18 40	2 40
9338	2	„ hybridum Shasta Daisy, früh und reichblühend mit sehr großen, reinweißen Blumen	280	30 80	3 40
9334	⊙	segetum Gloria, großblumig, gelb, schöne Schnittblume	120	13 80	1 80

Cineraria hybrida (Gebr. Dippe's).

Die seit vielen Jahren im größten Maßstabe durchgeführte Züchtung dieser frühblühendsten Topfpflanze bildet einen Hauptzweig unseres Geschäfts. Unsere Cinerarien zeichnen sich ganz besonders durch große Reichblütigkeit und edlen Blütenbau aus. Für Zimmer und Kalthaus sehr geschätzt.

			1000 Korn M. ₰
9342	♄	I. Rang von Nummerblumen gewonnen, in den lebhaftesten Farben, gemischt 1 Gr. 28 M.	11 — — — 250 —
9346	♄	II. Rang, gute Sorten gemischt 1 Gr. 14 M.	— — — — 120 —
9354	♄	grandiflora (maxima), großblumige, Gebr. Dippe's Prachtsorten . . 1 Gr. 44 M.	16 — — — 400 —
9358	♄	„ alba, weiß, schön . . 1 Gr. 32 M.	12 — — — 280 —
9360	♄	„ atrosanguinea, dunkelblutrot 1 Gr. 32 M.	12 — — — 280 —
9362	♄	„ azurea, azurblau . 1 Gr. 32 M.	12 — — — 280 —
9364	♄	„ kermesina, groß, tief karmesinrot 1 Gr. 32 M.	12 — — — 280 —
9366	♄	„ nana Stella, sehr schöne Mischung großer, strahlenförmiger Blumen, deren Petale gewellt und gedreht sind 1 Gr. 44 M.	16 — — — 400 —
9370	♄	„ Matador, neu, leuchtend scharlachrot . . . . . 1 Gr. 90 M.	36 — — — 800 —
9372	♄	„ rosea, rosa Farbtöne 1 Gr. 32 M.	12 — — — 280 —
9376	♄	plenissima, dichtgefüllte, großblumige, prachtvolle Sorten	12 — — — 300 —
9380	♄	nana, Zwerg-, von Nummerblumen I. Ranges 1 Gr. 28 M.	11 — — — 250 —
9390	♄	„ grandiflora (maxima), Gebr. Dippe's großblumige Zwergsorten in prachtvollen Farben 1 Gr. 44 M.	16 — — — 400 —

Clarkia

			1 Kilo M.
9420	⊙	elegans, violettrot	90 10 40 1 40
9422	⊙	„ alba plena, gefüllt, weiß	— 16 — 2 20
9423	⊙	„ fl. pl. Brillant, lachsscharlachrot	260 28 80 3 20
9424	⊙	„ carnea pl., fleischfarbig	— — — 2 —
9425	⊙	„ carminea pl., prachtvoll	160 18 40 2 40
9428	⊙	„ fl. pl., fliederblau	— — — 5 —
9430	⊙	„ rosea pl., rosenrot	— 18 40 2 40
9436	⊙	„ fl. pl. Purpurkönig (Purple King), gefüllt	240 27 60 3 20
9438	⊙	„ fl. pl. Purpurprinz (Purple Prince), extra gefüllt	— 28 80 3 20
9440	⊙	„ fl. pl. Lachskönigin (Salmon Queen), gefüllt	240 27 60 3 20
9442	⊙	„ fl. pl. Scharlachkönigin	300 31 50 3 60
9444	⊙	„ fl. pl. Vesuv, orangescharlach, extra gefüllt	300 31 50 3 60
9446	⊙	„ fl. pl., gemischt	120 13 80 1 80
9452	⊙	pulchella, schön, rot, geschlitztblütig	90 10 60 1 40
9454	⊙	„ alba, weiß	90 10 60 1 40
9456	⊙*	„ „ Tom Thumb, weiße Zwerg-	90 10 60 1 40
9458	⊙	„ fl. pl., gefüllt, rot	124 14 40 1 90

lange Blütenrispen

			1 Kilo	100 Gr.		10 Gr.		Pr.
			M.	M.	₰	M.	₰	₰
		Clarkia, Fortsetzung:						
9462	⊙	pulchella integripetala, rot	96	11	—	1	50	80
9464	⊙	„ integripetala fl. pl., gefüllt	124	14	40	1	90	80
9466	⊙	„ „ alba, weiß	96	11	—	1	50	80
9468	⊙	„ „ „ fl. pl., weiß gefüllt	124	14	40	1	90	80
9472	⊙	„ „ marginata, mit weißem Rande	96	11	—	1	50	80
9474	⊙	„ „ „ fl. pl., gefüllt	124	14	40	1	50	80
9476	⊙*	„ „ Mrs. Langtry, reinweiß, Mitte karmesin	90	10	—	1	40	70
9478	⊙*	„ „ nana, Zwerg-, rot	90	10	—	1	40	70
9480	⊙*	„ „ „ fl. pl., rotblühende Zwerg-, sehr schön	160	18	40	2	40	80
9482	⊙*	„ „ „ alba fl. pl., reinweiß	160	18	40	2	80	80
9484	⊙*	„ „ „ marginata, niedrig	90	10	—	1	40	40
9490	⊙	„ marginata, weißgerändert	96	11	—	1	50	70
9494	⊙	„ pulcherrima, brillant karmin	96	11	—	1	50	70
9496	⊙	„ „ fl. pl., schön	124	14	40	1	90	80
9498	⊙	„ „ integripetala nana, niedrig	90	10	—	1	40	70
9504	⊙	„ einfache in schöner Mischung	80	9	20	1	20	60
9506	⊙	„ gefüllte „ „ „	110	12	60	1	70	80
		Blüten vollrandig						
9514	♄	**Clianthus Dampieri**, Samen eigener Ernte 100 K. — M.	—	—	—	—	—	—
9516	♄	„ „ Deutsche Flagge, schwarz-weiß-rot 100 K. — M.	—	—	—	—	—	—
9548	⊙§	**Coccinea indica**, sehr schöne Cucurbitacee	—	—	—	—	—	—
9554	♄	**Coleus hybridus**, gute Mischung	—	—	—	20	—	150
9558	♄	„ „ großblättrige, prachtvoll gezeichnete Sorten, gemischt 1 Gr. 44 M., 1000 K. 12,— M.	—	—	—	—	—	300
		Collinsia						
9572	⊙*	bicolor, zweifarbig, lila und weiß	48	5	80	—	75	30
9574	⊙*	„ candidissima, schneeweiß	48	5	80	—	75	30
9576	⊙*	„ fl. albo, weiß	48	5	80	—	75	30
9578	⊙*	„ fl. carneo, fleischfarben	48	5	80	—	75	30
9580	⊙*	grandiflora, blau	72	8	20	1	20	60
9584	⊙*	„ carminea, prächtige Farbe	100	11	50	1	50	60
9590	⊙*	multicolor, weiß, violett und lila	48	5	80	—	75	30
9596	⊙*	gemischt	44	5	20	—	70	30
9608	⊙*	**Collomia coccinea**, scharlachrot	48	5	80	—	75	30
9616	m	**Commelina coelestis**, himmelblau	120	13	80	1	80	60
		Convolvulus (kriechende Winde),						
9630	⊙*	Cupanianus, himmelblau, dunkel gefleckt	40	4	80	—	65	60
9634	⊙*	tricolor, dreifarbige	40	4	80	—	65	60
9636	⊙*	„ albus, weiß	40	4	80	—	65	60
9638	⊙*	„ azureus, dunkelblau	40	4	80	—	65	60
9640	⊙*	„ kermesinus violaceus, schön	40	4	80	—	65	60
9644	⊙*	„ monstrosus, dunkelblau	40	4	80	—	65	60
9648	⊙*	„ roseus, reizende Färbung	40	4	80	—	65	60
9650	⊙*	„ „ superbus, prachtvoll	40	4	80	—	65	60
9654	⊙*	„ splendens, braunviolett	40	4	80	—	65	60
9656	⊙*	„ subcoeruleus, blaßblau	40	4	80	—	65	60
9660	⊙*	„ variegatus, gestreift	40	4	80	—	65	60
9664	⊙*	„ gemischt	36	4	30	—	55	60
9678	♃	**Coreopsis grandiflora**, Blume sehr groß, goldgelb, prächtige, langstielige Schnittblume	—	22	—	2	80	40
		Coreopsis, die übrigen siehe Calliopsis.						
9720	⊙	Crepis alba, weißer Pippau	120	13	80	1	80	40
9722	⊙	„ rubra, rot	120	13	80	1	80	40
9724	⊙	„ barbata gelb, sehr schön gezeichnete Blumen	120	13	80	1	80	40

reichblühend / kompakt

			1 Kilo	100 Gr.		10 Gr		Pr.
			M.	M.	₰	M.	₰	₰
9784	♃	**Crucianella stylosa**, Kreuzblatt, rot	140	16	—	2	20	80
9742	m§	**Cucumis anguineus**, Schlangenfrucht	—	—	—	—	—	—
9754	m§	**Cucurbita leucantha longissima**, mit Früchten bis zu 2 Meter Länge	80	9	20	1	20	40
		Cuphea						
9762	m	miniata, prächtig dunkelrot	—	31	50	3	60	30
9764	m	platycentra, hochrot, prachtvoll, für Töpfe und Teppichbeete	—	—	—	40	—	160
		Cyclamen persicum giganteum, Alpenveilchen, *Vorzüglicher, sowohl als Topfpflanze wie als Schnittblume geschätzter Winterblüher. Unsere Sorten zeichnen sich durch große, edelgeformte Blumen, außerordentlichen Blütenreichtum und lebhafte, reine Farben aus.*	1000 Korn M.	100 Korn M.	₰			
9808	♄	**album perfectum, schneeweiß, Blumen außerordentlich groß und von vollkommenster Form**	200	22	—	—	—	400
9809	♄	**Weiße Dame**, Neuheit, welche die bisher bekannte Sorte album perfectum sowohl in Reinheit der Farbe, wie Größe und Form der Blumen noch übertrifft. Entschieden die schönste weißblumige Sorte der Jetztzeit	200	22	—	—	—	440
9810	♄	leuchtend hellrot	150	16	50	—	—	350
9814	♄	**Karmesinkönig**, (Crimson King) dunkelblutrot, sehr groß, herrlich	200	22	—	—	—	440
9818	♄	leuchtend dunkelrot, prachtvolle Sorte, große, schöngeformte Blume	160	17	50	—	—	350
9820	♄	magnificum, weiß mit rotem Auge, extra großblumig	160	17	50	—	—	350
9824	♄	**Montblanc**, weiß, groß	160	17	50	—	—	350
9826	♄	**Perle von Zehlendorf**, herrliche neue Sorte mit sehr großen, zart lachsrosa Blüten	300	33	—	—	—	500
9832	♄	roseum (Marienthal), sehr schön	220	24	—	—	—	360
9834	♄	salmoneum, neu, leuchtend lachsrot, prachtvoll	300	33	—	—	—	500
9838	♄	**Vulcan, dunkelstes blutrot, großblumig**, ganz prachtvoll	150	16	50	—	—	350
9840	♄	**großblumige Sorten gemischt, extra**	150	16	50	—	—	350
9842	♄	fimbriatum album, reinweiss, schön gefranst	160	17	50	—	—	350
9844	♄	„ magnificum, weiss mit rotem Auge, gefranste, grosse Blumen	160	17	50	—	—	350
9845	♄	„ roseum, reinrosa, gut gefranste grosse Blumen	160	17	50	—	—	350
9846	♄	„ gemischt, grosse, schön geformte, gefranste Blumen	160	17	50	—	—	350
			1 Kilo M.					
9850	m§	**Cyclanthera explodens**, Schlingpflanze mit explodierenden Früchten	240	27	60	3	20	100
9852	m§	„ pedata, hochrankend, mit schön geformten Früchten	120	13	80	1	80	60
9866	⊙	**Cynoglossum coelestinum**, himmelblau. Für Binderei, auch als bestes Bienenfutter sehr zu empfehlen	80	9	20	1	20	60
9868	⊙*	„ linifolium, weiß, niedrig, zu Einfassungen	80	9	20	1	20	40
		Dahlia, Georginen,						
9870	♂	variabilis, einfache in schöner Mischung	240	27	60	3	20	80
9871	♂	„ dunkellaubige Hybriden, prächtige Farben gemischt	—	—	—	8	—	200
9872	♂	„ Lucifer, mit dunkler Belaubung und meist dunkelscharlachroten Blumen	—	—	—	10	—	200

		1 Gr.	100 Gr.		10 Gr.		Pr.
		M.	M.	₰	M.	₰	₰
	Dahlia, Georginen, Fortsetzung:						
9873 ♂	variabilis, Miniatur, einfache, frühe Zwergsorte, sehr schöne Farben gemischt	—	—	—	6	—	100
9874 ♂	„ fl. pl., gefüllte, gemischt	—	—	—	—	—	—
9876 ♂	„ fl. pl., Liliput, schöne Mischung	—	—	—	30	—	300
9878 ♂	„ striata, gestreifte Sorten, sehr schöne Mischung	—	36	—	4	—	60
9880 ♂	„ einfache Kactus-, in schöner Mischung	—	—	—	—	—	—
9883 ♂	„ halbgefüllte Riesen, herrliche Prachtfarben	—	—	—	12	—	200
	Datura						
9886 ♄	arborea (Brugmansia), großblumig, weiß, schön	—	—	—	—	—	—
9888 ⊙	ceratocaula, weiße, riesige Kelchblume	90	10	40	1	40	30
9892 ⊙	humilis flava fl. pl., gefüllt, gelb	—	—	—	—	—	—
9896 ⊙	fastuosa alba pl., gefüllt, weiß	80	9	20	1	20	30
9900 ⊙	„ violacea pl., gefüllt, violett	80	9	20	1	20	30
9902 ⊙	„ Huberiana fl. pl., gemischt	—	13	40	1	80	40
9906 ⊙	Metel, glänzend weiß, für hohe Gruppen	—	—	—	—	—	—
9908 ⊙	Wrightii (Meteloides), weißlila, für hohe Gruppen	52	6	20	—	80	30
	Delphinium (Rittersporn)						
9914 ⊙	cardiopetalum, blau, niedrig	80	9	20	1	20	30
9916 ♃	cashmerianum, sehr schön dunkelblau	—	—	—	50	—	200
9918 ♃	sinense grandiflorum album, großblumig, weiß, wertvoll für Schnitt	—	18	—	2	40	40
9920 ♃	„ grandiflorum azureum, azurblau, wertvoll für Schnitt	160	18	—	2	40	40
9922 ♃	„ „ violaceum rubrum, unsere Einführung. Herrliche Gattung mit rotvioletten Blüten, vorzüglich für Schnitt	—	—	—	5	—	60
9924 ♃	„ pumilum album, weiß, niedrig	200	22	—	2	80	40
9926 ♃	„ „ coeruleum, blau, „	200	22	—	2	80	40
9928 ♃	„ „ violaceum, violett, „	200	22	—	2	80	40
9932 ♃	formosum, prachtvoll dunkelblau mit schönen, starken Blütenrispen	480	50	—	5	50	50
9934 ♃	„ coelestinum, schön himmelblau	800	84	—	9	20	60
9936 ♃	hybridum Belladonna, hellazurblau, sehr grossblumig, prachtvoll	—	—	—	20	—	100
9938 ♃	nudicaule, hellscharlach, niedrig, prachtvoll, auch für Töpfe sehr geeignet.	—	—	—	30	—	200
9942 ♃	perenne hybridum, gemischt, blaue Farbtöne	—	—	—	2	20	40
9943 ♃	„ „ fl. pl., Prachtmischung, blaue Farbtöne	—	—	—	7	—	70
9944 ♃	speciosum glabratum, großblumig, dunkelblau	—	—	—	5	—	80
9946 ♃	sulphureum (Zalil) mit gelbblühenden, reizenden, langen Blütenrispen	—	—	—	—	—	—

Delphinium Ajacis, *siehe Seite 24.*

		1 Gr.	100 Gr.		10 Gr.		Pr.
		M.	M.	₰	M.	₰	₰
	Dianthus barbatus, Bartnelken,						
9958 ♃	einfache, in vielen Farben gemischt	100	11	50	1	50	50
9960 ♃	albus, weiß	120	13	80	1	80	60
9962 ♃	Dunnetti, leuchtend blutrot	80	9	20	1	20	40
9964 ♃	fl. pl., gefüllte Sorten, Prachtmischung	300	31	50	3	60	40
9966 ♃	fl. albo pl., reinweiß, gefüllt	320	33	60	3	60	40
9968 ♃	lacherosa, reizende, neue Farbe	360	37	80	4	—	40
9972 ♃	marginatus, fl. pl., weiß gerandet	440	46	—	5	—	40
9974 ♃	nanus compactus, niedrige, kompakte Mischung	140	16	—	2	20	80
9976 ♃	nanus compactus fl. pl., gefüllte in schöner Mischung	—	54	—	6	—	60
9980 ♃	nigricans, schwarzrot	160	18	40	2	40	50
9994 ♃	oculatus marginatus (Hunt's Perfection), mit weißem Auge und weißem Rand	140	16	—	2	20	50
9996 ♃	Scharlachkönigin, leuchtend scharlach, prachtvolle neue Farbe	—	81	—	9	—	60

		1 Kilo	100 Gr.		10 Gr.		P
		M.	M.	₰	M.	₰	₰
	Dianthus caryophyllus fl. pl. **Bestgefüllte Topfnelken.** *Unser Sortiment von Topf- oder Chornelken enthält nur die allerschönsten Sorten.*						
10010 ♃	extra gefüllte gemischt, nur von Prachtblumen I. Ranges 1000 K. 100 M., 100 K. 11,— M.	—	—	—	—	—	2
10012 ♃	gefüllte gemischt, II. Qualität 1000 K. 70 M., 1 Gr. 36 M.	—	—	—	320	—	30
10014 ♃	Picotten, gelbgrundige 1000 K. 120 M.	—	—	—	—	—	2
10016 ♃	Picotten, weißgrundige 1000 K. 120 M.	—	—	—	—	—	2
10018 ♃	Doubletten und Bizarden 1000 K. 120 M.	—	—	—	—	—	2
10019 ♃	Farbenblumen, einfarbige 1000 K. 120 M.	—	—	—	—	—	2
	Remontant od. immerblühende Topfnelken,						
10024 ♃	feinste Qualität ... 1000 K. 80 M.	—	—	—	48	—	2
10026 ♃	gute Qualität	—	147	—	16	—	1
10030 ♃	weiß	—	—	—	60	—	2
	Gefüllte Garten- oder Landnelken,						
10050 ♃	bunte, extra gemischt, I. Qualität	1200	126	—	13	80	8
10052 ♃	einfarbige, brillante Farben	800	84	—	9	20	8
10054 ♃	frühblühende, meist einfarbige	700	73	—	8	—	8
10056 ♃	„ niedrige Wiener, feinste Mischung	880	92	—	10	—	8
10058 ♃	„ „ „ reinweiß, schön	960	100	—	11	—	8
10059 ♃	„ „ „ Zwerg-, rosa, vorzüglich geeignet zur Topfkultur, sowie zur Binderei, remontierend	1600	168	—	18	—	8
10060 ♃	gelbgrundige, prachtvoll, darunter die feinsten Picotten und Bandblumen	1600	168	—	18	—	8
10062 ♃	Grenadin, niedrig, frühblühend, mit scharlachroten Blumen	1400	147	—	16	—	8
10064 ♃	„ niedr. Mohrenkönig, frühblühend, dunkelsammtbraun, empfehlenswert für Binderei	1100	115	—	12	50	8
10066 ♃	„ „ Montblanc, frühblühend, schneeweiß, vorzügliche Schnittblume	1200	126	—	13	80	8
10068 ♃	„ halbhoch, feurigscharlach	960	100	—	11	—	8
10057 ♃	Tausendschönchen. Neuheit, wunderbares Farbenspiel von zart malmaison rosa bis zu lachs und ziegelrosa	—	—	—	—	—	1
	Dianthus sinensis, Chinesernelke						
10074 ⊙	fl. pl., dichtgefüllte in reichem Farbenspiel	200	22	—	2	80	3
10076 ⊙	fl. albo pl., weiß	240	27	60	3	20	3
	Dianthus imperialis, Kaisernelke,						
10080 ⊙	prachtvolle Farben, extra gefüllt	260	28	80	3	20	3
10082 ⊙	albus fl. pl., weiß gefüllt	300	31	50	3	60	3
10084 ⊙	atrosanguineus pl., dunkelblutrot	300	31	50	3	60	3
10088 ⊙	pleniss imus pictus, weiß mit rot	300	31	50	3	60	3
10090 ⊙	rubrus albo-striatus pl., rot mit weiß gestreift	300	31	50	3	60	3
10096 m*	nanus atrosanguineus pl., Zwerg-, dunkelblutrot	360	37	—	4	—	3

		1 Kilo	100 Gr.		1 Gr.		Pr.
		M.	M.	₰	M.	₰	₰
	Dianthus Heddewigi (giganteus)						
10108 m*	einfache, Prachtmischung	300	31	50	3	60	30
10112 m*	albus, Königin von Holland, mit blendend weißen, großen Blumen	360	37	80	4	—	30
10114 m	„ grandiflorus fl. pl., großblumig, weiß, dicht gefüllt	480	50	—	5	50	40
10118 m	atropurpureus fl. pl., dunkelpurpur	480	50	—	5	50	40
10120 m	„ albo-marginatus fl. pl., Trauermantel, dichtgefüllt	560	58	—	6	40	50
10122 m	diadematus fl. pl., prächtig gezeichnete Sorten, dichtgefüllt	500	52	—	5	70	40
10134 m*	die Braut, weiß mit purpur Mitte	360	37	80	4	—	40
10136 m	kermesinus (Crimson Belle), dunkelrot	260	28	80	3	20	30
10138 m*	Königin des Ostens, (Eastern Queen) sehr schön, m. prächtigen Zeichnungen	260	28	80	3	20	30
10142 m	hybridus fl. pl., gefüllte Heddewigs-Nelken, prächtige Farben gemischt	500	52	—	5	70	40
10144 m	„ fl. pl., Feuerball, groß, dichtgefüllt, feurigstes Scharlach	500	52	—	5	70	40
10146 m*	„ nanus albus fl. pl., schneeweiß, großblumig, niedrig	600	63	—	7	—	40
10150 m*	„ „ coccineus fl. pl., scharlach	600	63	—	7	—	40
10152 m*	„ „ fl. pl., reizende Zwergsorten gemischt	600	63	—	7	—	40
10156 m	laciniatus, einfache, geschlitzte, extra feine Sorten gemischt	240	27	60	3	20	30
10158 m	„ Vesuv, leuchtend orangescharlach	560	58	—	6	40	40
10160 m	„ Feenkönigin, zierlich gefranst, weiß mit lachsroter Mitte	360	37	80	4	—	30
10164 m	„ salmoneus, Lachskönigin, sehr hübsche Nelke, leuchtend lachsrot	500	52	—	5	70	30
10168 m	„ „ fl. pl., gefülltblühend	—	—	—	10	—	40
10170 m	„ Lucifer fl. pl. orangescharlach, schön gefüllt	—	—	—	12	—	50
10172 m	„ fl. pl., prachtvolle gefüllte, geschlitzte Sorten gemischt	560	58	—	6	40	40
10174 m	„ albus plenissimus Schneeball, Blumen sehr groß, hochgefüllt, reinweiß, Petale sehr tief geschlitzt	600	63	—	6	80	40
	Dianthus plumarius, wohlriechende Federnelke,						
10182 ♃	einfache gemischt	—	—	—	1	50	50
10186 ♃	fl. pl., gefüllte gemischt	—	—	—	4	60	80
10188 ♃	nanus fl. pl., gemischt, neu, von niedrigem Wuchs und großem Farbenreichtum	700	73	—	8	—	50
10190 ♃	semperflorens, winterharte, remontierende Federnelken, gemischt	—	—	—	—	—	80
10192 ♃	„ Cyclop, einfache rote, schön gezeichnete, großblumige Sorten	480	50	—	5	50	40
10200 ♃	Dictamnus Fraxinella, roter Diptam	100	11	50	1	50	60
10202 ♃	„ „ albus, weißer Diptam.	120	13	80	1	80	60
10204 ♃	„ „ gemischt	100	11	50	1	50	60
	Digitalis, Fingerhut,						
10212 ♃	ferruginea gigantea, sehr hoch	120	13	80	1	80	30
10214 ♃	gloxiniaeflora, schön punktierte Sorten	—	11	50	1	50	30
10219 ♃	monstrosa, gemischt, prächtige Sorten	200	22	—	2	80	30
10220 ♃	purpurea, purpurrot	60	7	—	—	90	30
10222 ♃	„ fl. albo, weiß	90	10	—	1	40	30
10226 ♃	gemischt	80	9	20	1	20	30
10230 m*	Dimorphotheca aurantiaca, margueriteähnliche Blumen. Farbe goldorange	560	58	—	6	40	40
10232 m*	„ aurantiaca hybrida, helle Farbtöne	400	42	—	4	60	40

		1 Kilo	100 Gr.		10 Gr.		Pr.
		M.	M.	₰	M.	₰	₰
10284 m§	Dolichos giganteus, violettrot	—	6	40	—	80	30
10288 m§	„ Lablab, rot	48	5	80	—	75	30
10240 m§	„ „ albo, weiß	48	5	80	—	75	30
10260 ♃	Dracocephalum altaiense, Drachenkopf, lasurblau	96	11	—	1	50	40
10262 ♃	„ argunense, himmelblau, großblumig	—	11	—	1	50	40
10264 m	„ moldavicum, blau, Bienenfutter	36	4	30	—	55	30
10266 m	„ „ album, weiß, „	36	4	30	—	55	30
10270 ♄	Echeveria metallica ... 100 K. — M.	—	—	—	—	—	—
10274 ♄	„ Hybriden in schöner Mischung 10000 K. 90 M., 1000 K. 18 M.	—	—	—	—	—	100
10280 ♃	Echinacea hybrida, in purpurnen Farben, großblumig, langstielig	—	72	—	8	—	100
10282 ♃	Echinops Ritro, italienische Kugeldistel, blaue, kugelförmige Blüte, sehr dekorativ	100	11	50	1	50	30
	Elichrysum, siehe Helichrysum.						
10288 ♃	Erigeron aurantiacus, orange, schön	—	—	—	12	—	80
10290 ♃	„ „ hybridus, neu, Mischung schöner Farben	—	—	—	12	—	80
10291 ♃	„ Coulteri, weiß, früh, zum Schneiden	—	72	—	8	—	80
10292 ♃	„ grandiflorus elatior, lila, frühbl., grossblumig	440	46	—	5	—	100
10293 ♃	„ multiradiatus roseus	—	135	—	15	—	100
10295 ♃	„ speciosus grandiflorus hybridus, vorzüglich für Binderei	—	54	—	6	—	100
10296 ⊙	Erodium gruinum, Reiherschnabel, Samen Wetter anzeigend	100	11	50	1	50	30
10298 ♃	Eryngium planum, Mannstreu, blau	100	11	50	1	50	30
10303 ♂	Erysimum arkansanum nanum (aureum compactum), sehr früh, ähnlich wie einfacher Goldlack blühend	80	9	20	1	20	30
10304 ⊙	„ Perowskianum, orangefarben	64	7	40	—	90	30
	Eschscholtzia						
10326 ⊙*	aurantiaca, dunkelorange	120	13	80	1	80	60
10327 ⊙*	„ fl. pl., gut gefüllt, neu, extra	—	45	—	5	—	100
10330 ⊙*	californica, gelb	120	13	80	1	80	60
10332 ⊙*	„ alba, weiß	120	13	80	1	80	60
10334 ⊙*	„ „ fl. pl., weiß gefüllt	440	46	—	5	—	100
10335 ⊙*	„ Carminkönig, dunkelstes Karmin	280	30	80	3	40	60
10338 ⊙*	„ carminea (grandiflora rosea), karminrosa, reizend	180	20	80	2	70	100
10339 ⊙*	„ erecta compacta rosakarmin, sehr schön	240	27	60	3	20	100
10340 ⊙*	„ Mikado, leuchtend orangekarmesin, prächtig	320	33	60	3	60	80
10341 ⊙*	„ rosea, rosenrot	120	13	80	1	80	60
10342 ⊙*	„ „ fl. pl.	—	46	—	5	—	100
10346 ⊙*	crocea, safrangelb	120	13	80	1	80	60
10348 ⊙*	„ fl. pl., gefüllt, sehr schön	—	46	—	5	—	100
10349 ⊙*	Douglasi, die frühbl. Sorte, goldgelb	160	18	40	2	40	80
10350 ⊙*	Mandarin, Blumen außen orangerot	180	20	80	2	70	80
10351 ⊙*	„ erecta compacta, tieforangerot, neue, schöne, kompakte Sorte	220	24	—	3	—	80
10352 ⊙*	maritima Golden West, sehr großblumig, zitronengelb mit goldgelben Flecken	120	13	80	1	80	60
10360 ⊙*	gemischt	110	12	60	1	70	60
10370 ⊙*	Eucharidium grandiflorum, rot	—	18	40	2	40	80
10372 ⊙*	„ „ album, weiß	160	18	40	2	40	80
10374 ⊙*	„ „ roseum, hellrosa	—	18	40	2	40	80
10386 ♃	Eupatorium Fraseri, weiß, für Schnitt	200	22	—	2	80	80
10398 ⊙*	Eutoca viscida, schön himmelblau	100	11	50	1	50	60

			1 Kilo	100 Gr.	10 Gr.	Pf.
			M.	M. ₰	M. ₰	₰
10410	☼	**Fenzlia dianthiflora**, rosalila . .	niedrig, ganz niedrig	—	— —	30 —	200
10412	☼	„ „ **alba**, weiß		—	— —	30 —	200
10414	☼	„ „ **rosea**, rosa		—	— —	30 —	200
10422	♃	**Fragaria indica**, reizend für Ampeln, rote Früchte tragend, ähnlich der Erdbeere		—	63 —	7 —	150

Gaillardia

10444	☼	**Amblyodon**, dunkelrot	240	27	60	3 20	60
10446	♃	**bicolor**, gelb mit rot	180	20	80	2 70	60
10448	♃	**grandiflora Boseiaeri**, feurigbraunpurpur, gelb gerändert	200	22	—	2 80	60
10452	♃	„ **sulphurea oculata**, Blumen mit schöner Zeichnung	200	22	—	2 80	60
10456	♃	„ **compacta**, Mischung schöner Farben	240	27	60	3 20	60
10460	♃	„ **Mischung**	200	22	—	2 80	60
10462	♃	„ **semiplena**, großblumige, halbgefüllte Hybriden	400	42	—	4 60	90
10464	☼	**picta**, rot mit gelb	120	13	80	1 80	60
10466	☼	„ **alba**, weiß	120	13	80	1 80	40
10468	☼	„ **aurea**, gelb	120	13	80	1 80	40
10470	☼	„ **fistulosa**, reizend geröhrt, rot und gelb	120	13	80	1 80	40
10472	☼	„ **Josephus**, großblumig, schön rot mit schwefelgelbem, breitem Rande	120	13	80	1 80	40
10476	☼	„ **Lorenziana**, in prachtvollen Farben	extra gefüllt	240	27	60	3 20	60
10478	☼	„ „ **braunrot mit gelb**		300	31	50	3 60	80
10480	☼	„ „ **gelb**		300	31	50	3 60	80
10486	☼	„ **marginata alba**, karmin, weißgerändert		120	13	80	1 80	40
10488	☼	„ **gemischt**		110	12	60	1 70	40
10494	⊙	**Gamolepis Tagetes**, leuchtend gelb, niedrig		240	27	60	3 20	60
10498	☼	**Gaura Lindheimeri**, Prachtkerze mit weißen, langen Blütenähren, für Schnitt		100	11	50	1 50	30

Georgina variabilis, *siehe Dahlia variabilis.*

Gesneria

10524	☼	**cardinalis**, scharlachrot 1 Gr. 48,— M.		—	— —	— —	160
10526	☼	**splendens**, brennend scharlach 1 Gr. 48,— M.		—	— —	— —	160
10530	☼	**zebrina discolor**, Blumen orangerot gefleckt . 1 Gr. 48,— M.		—	— —	— —	160
10534	☼	rote Sorten gemischt 1 Gr. 40,— M.		—	— —	— —	160
10544	♃	**Geum coccineum atrosanguineum fl. pl.**, scharlachrot, gefüllt		160	18	40	2 40	50
10546	♃	„ **atrococcineum fl. pl. Mrs. Bradshaw**, sehr grossblumig, neu		—	80	—	9 —	120

Gilia

10550	⊙	**achilleaefolia**, blau	48	5	80	— 75	30
10552	⊙	„ **alba**, weiß	48	5	80	— 75	30
10554	⊙	„ **major**, großblumig	48	5	80	— 75	30
10558	⊙	„ **rosea**, rosa	48	5	80	— 75	30
10560	⊙	**capitata**, blau mit kugelförmiger Blume 75 cm hoch.	48	5	80	— 75	30
10566	⊙	„ **fl. albo**, weiß mit kugelförmiger Blume 75 cm hoch	48	5	80	— 75	30
10568	⊙	**laciniata**, lavendelblau, niedrig	48	5	80	— 75	30
10570	⊙	**linifolia**, weiß, fein belaubt.	120	13	80	1 80	80
10574	⊙	**nivalis**, schön weiß	48	5	80	— 75	30
10576	⊙	„ **nana compacta**, niedrig, weiß .	60	7	—	— 90	70

		Gilia, Fortsetzung	1 Kilo	100 Gr.	10 Gr.	Pf.
			M.	M. ₰	M. ₰	₰
10580	⊙	**tricolor**, violett, gelb und weiß	48	5 80	— 75	30
10582	⊙	„ **alba**, weiß	48	5 80	— 75	30
10584	⊙	„ **nana compacta**	60	7 —	— 90	40
10588	⊙	„ **rosea**, rosa	48	5 80	— 75	30
10590	⊙	„ **rubro-violacea**, rotviolett	48	5 80	— 75	30
10594	⊙	**Mischung**	40	4 80	— 65	30

Gladiolus

10598	♃	**gandavensis hybridus**, schöne Sorten gemischt		—	18 40	2 40	30
10600	♃	„ **grandiflorus hybridus**, eine farbenfreudige Mischung von ausgesucht grossblumigen Sorten neuester Einführungen		—	22 —	2 80	30
10602	♃	**Lemoinei hybridus**, beste Mischung .		—	18 40	2 40	30
10604	♃	**Nancelanus**, prächtige, großblumige Sorten mit großem, offenem Schlund		—	22 —	2 80	30
10606	♃	**Primulinus hybridus**, aus Befruchtungen verschiedener Gladiolen-Rassen hervorgegangen, herrliche Farben . . .		—	— —	5 —	40
10607	♃	**Primulinus hybridus Kanarienvogel**, reingelb		—	— —	6 —	40

Glaucium, Hornmohn,

10608	♂	**flavum tricolor.** Großblumig, leuchtend orangerot, mit teils schwarzen, teils gelben Flecken, auffallend schön		200	22 —	2 80	60
10609	♂	**leiocarpum.** Dunkelorangescharlach mit glänzend schwarzen Flecken. *Wegen des langsamen Keimens des Samens ist die Aussaat am besten im Herbst vorzunehmen* .		200	22 —	2 80	60
10612	♂	**phoeniceum**, rot.		64	7 40	— 90	30

Gloxinia hybrida grandiflora,

Unsere mit besonderer Sorgfalt gezüchteten Gloxinien sind von bestrickender Schönheit und zeichnen sich aus durch große, weitschlandige, prachtvoll gezeichnete Blumen, welche selbst den bekanntesten Züchtungen des Auslandes in keiner Weise nachstehen.

			1 Gr. M.	₰			
10620	☼	**schönste Spielarten, gemischt**	40	—	— —	360 —	200
10622	☼	**crassifolia erecta**, mit aufrechtstehenden Blumen	50	—	— —	460 —	250
10630	☼	„ **pulcherrima**, prachtvolle Farben, punktiert, gestreift und mit Sternzeichnung.	80	—	— —	— —	400
10640	☼	**Defiance, scharlachrot**, prachtvoll . . .	—	—	— —	— —	500
10641	☼	**Galathea**, karmin mit weißem Schlund	80	—	— —	— —	400
10642	☼	**gigantea Cyclop**, leuchtend karmin mit breitem, weißem Rand, Schlund purpur punktiert.	80	—	— —	— —	400
10643	☼	„ **Goliath**, purpurviolett mit breitem, weißem Rand, Schlund fein punktiert.	60	—	— —	— —	400
10644	☼	**Königin Victoria**, reinweiße Sorte . .	—	—	— —	— —	300
10646	☼	**Kaiser Friedrich.** Blumen feurig scharlach mit breitem, weißem Rand.	80	—	— —	— —	400
10648	☼	**Kaiser Wilhelm**, dunkelviolett mit weißem Rand, prachtvoll.	60	—	— —	— —	300
10649	☼	**Meteor.** Großblumig, karminscharlach mit reinweißem Schlund. Die gewellten Blumenblätter sind mit einem gekräuselten, weißen Rändchen geziert. . . .	80	—	— —	— —	400
10650	☼	**Othello**, schwarzviolett, sehr schön ..	60	—	— —	— —	300
10656	☼	**Scharlachkönigin**	100	—	— —	— —	500
10660	☼	**tigrina**, rosenrote leopardierte, reizend, schön	100	—	— —	— —	500
10661	☼	„ **blau leopardierte**, neu	100	—	— —	— —	500

		1 Gr.	100 Gr.	10 Gr.	Pr.
		M. ₰	M. ₰	M. ₰	₰
	Gloxinia hybrida grandiflora, Fortsetzung:				
10663 *w*	**Undine,** sehr groß, wasserblau mit reinweißem Schlund	— —	— —	— —	400
10664 *w*	**venosa, geaderte**	60 —	— —	— —	300
10665 *w*	**Waterloo,** großblumig, tief schwarzpurpur, am Rande karmesin.	80 —	— —	— —	400
10666 *w*	**hybrida imperialis (Sinningia), Kaiser-Gloxinie,** sehr reichblühend	60 —	— —	— —	300

		1 Kilo					
		M.					
10672 ♂	**Gnaphalium decurrens,** weiße Immortelle	—	—	—	15	—	100

Godetia

10680 ⊙	**amoena fl. albo,** weiß	120	13	80	1	80	60
10682 ⊙*	**Bijou,** Miniatur-Form, Blumen weiß, innen rosa gefleckt	180	20	80	2	70	40
10686 ⊙	**carminea aurea,** dunkelkarminrosa mit zartgelbem Rande	160	18	40	2	40	40
10690 ⊙	**Herzogin von Albany,** m. großen, weißen, atlas-glänzenden Blumen	160	18	40	2	40	40
10692 ⊙	**Herzogin von Albany nana,** reizende, niedrige Sorte	180	20	80	2	70	40
10694 ⊙	**Herzog von York,** leuchtend scharlachkarmin	160	18	40	2	40	40
10698 ⊙	**gloriosa,** dunkelblutrot, niedrig prachtvoll	240	27	60	3	20	50
10700 ⊙	**grandiflora maculata,** großblumig, weiß mit karminroten Flecken	160	18	40	2	40	40
10702 ⊙	„ **maculata compacta,** weiß mit karminroten Flecken	180	20	80	2	70	40
10704 ⊙	„ **rosea fl. pl.,** mit großen gefüllten zartrosa Blumen, sehr schön	240	27	60	3	20	50
10708 ⊙	Lindleyana, lilarosa	120	13	80	1	80	60
10710 ⊙	„ fl. pl., gefüllt	240	27	60	3	20	40
10712 ⊙	**nana compacta Aurora von Königsmark,** zartrosa, niedrig, unsere Einführung	240	27	60	3	20	40
10714 ⊙*	**pumila hybrida,** Zwerg-Sorten in vielen reizenden Farben gemischt	220	24	—	3	—	40
10716 ⊙	**Rosamunde,** lebhaft rosa, sehr hübsch, niedrig	240	27	60	3	20	40
10718 ⊙	**rosea alba,** rötlichweiß	140	16	—	2	20	80
10720 ⊙	**rubicunda splendens,** leuchtend rot	120	13	80	1	80	60
10724 ⊙	**Die Braut (The Bride),** milchweiß mit rot	120	13	80	1	80	60
10726 ⊙	„ „ **maculata,** rot gefleckt, schön	120	13	80	1	80	60
10730 ⊙	**weiße Perle,** reinweiß, schön	160	18	40	2	40	40
10734 ⊙	**Whitneyi,** karmesin und weiß	160	18	40	2	40	40
10736 ⊙	„ **Brillant,** leuchtend karmin mit zartrosa Spitzen	180	20	80	2	70	40
10738 ⊙	„ „ **compacta** niedrig, kompakt	220	24	—	3	—	50
10740 ⊙	„ **flammea,** flammend rot	140	16	—	2	20	40
10746 ⊙	„ **Lady Aibemarle,** glänzend karmesinrot, kompakt	160	18	40	2	40	40
10748 ⊙	„ **Lady Aibemarle compacta,** schön, niedrig	220	24	—	3	—	45
10750 ⊙	„ **Mandarin,** zartgelb,	160	18	40	2	40	40
10752 ⊙	„ **Prinzeß Heinrich,** rosa mit großen, karminroten Flecken	160	18	40	2	40	40
10756 ⊙	Mischung, mittelhohe Sorten, in den prachtvollsten Farben	100	11	50	1	50	30
10760 ⊙	„ **niedrige Sorten**	120	13	80	1	80	30

Gomphrena, Kugelamarant,

10770 *m*	**globosa alba,** weiß	160	18	40	2	40	50
10778 *m*	„ **rosea,** rosa	160	18	40	2	40	50
10780 *m*	„ **rubra,** rot	160	18	40	2	40	50
10784 *m*	„ **Mischung**	140	16	—	2	20	50

Gypsophila, Schleierkraut,

		1 Kilo	100 Gr.		10 Gr.		Pr.
		M.	M.	₰	M.	₰	₰
10810 ♃	**acutifolia,** spitzblättrig	100	11	50	1	50	60
10812 ⊙	**elegans,** zierlich, weiß	36	4	30	—	55	30
10814 ⊙	„ **grandiflora alba,** weiß, großblumig	44	5	20	—	70	30
10815 ⊙	„ **rosea,** rosa	44	5	20	—	70	30
10816 ⊙	„ **carminea,** herrlich karminrosa	64	7	40	—	90	30
	Die Elegans-Sorten eignen sich ganz besonders zur Binderei.						
10818 ⊙*	**muralis,** reichblühend, rosa, niedrig, zierlich	120	13	80	1	80	40
10820 ⊙*	„ **alba,** unsere Einführung. Zierliche weiße Blütenbüschel bildend, für Beete und Einfassungen	140	16	—	2	20	40
10822 ♃	**paniculata,** weißes, bestes Schleierkraut, schön zu Buketts	140	16	—	2	20	40
10824 ♃	**repens,** schön für Steinpartien, niedrig, kriechend	300	31	50	3	60	40
10832 ♂	**Hedysarum coronarium,** roter Hahnenkopf	80	9	20	1	20	30
10834 ♂	„ „ fl. albo, weißer „	80	9	20	1	20	30
10838 ♃	**Helenium Bigelowi,** gelb, schön, langstielig, für Schnitt	—	—	—	7	—	40
10842 ♃	**Helianthemum mutabile,** Sonnenröschen, schöne Farbtöne, niedrig	80	9	20	1	20	30

Helianthus, Sonnenblume,

10848 ⊙	**annuus fl. pl.,** gefüllt	40	4	80	—	60	30
10850 ⊙	„ **giganteus,** sehr hoch	48	5	80	—	75	30
10852 ⊙	„ **pallidus pleniss imus,** mit weißlich gelben, gleichmäßig gefüllten Blumen. (Gefüllte Primrose)	96	11	—	1	50	40
10854 ⊙	„ **Primrose,** hellgelb, schön	48	5	80	—	75	30
10856 ⊙	„ **purpureus.** Die Sorte erregt infolge ihrer eigenartigen Färbung berechtigtes Aufsehen. Um das dunkle Zentrum der Blumen zieht sich ein **kastanienbraunes Band,** während die Spitzen der Blumenblätter das Reingelb der Grundfarbe zeigen	120	13	80	1	80	40
10860 ⊙	**californicus fl. pl.,** gefüllt, goldgelb mit grüner Mitte	64	7	40	—	90	30
10864 ⊙	**cucumerifolius,** reichblühend	110	12	60	1	70	30
10868 ⊙	„ **Diadem,** hellzitronengelb mit schwarzer Mitte, großblumig	120	13	80	1	80	30
10870 ⊙	„ **Liliput,** ganz niedrige Sorte, 20—25 cm hoch	160	18	40	2	40	40
10871 ⊙	„ **nanus compactus,** sehr hübsche Zwergform (Perkeo)	120	13	80	1	80	30
10872 ⊙	„ **Orion,** mit gedrehten Petalen	120	13	80	1	80	30
10874 ⊙	„ **Stella,** goldgelb, großblumig	120	13	80	1	80	30
10876 ⊙	„ **einfache Sorten gemischt**	100	11	50	1	50	30
10877 ⊙	**annuus globosus fistulosus,** kugelig	100	11	50	1	50	30
10878 ⊙	„ **macrophyllus giganteus,** baumartig, sehr hoch, mit riesigen Blumen	48	5	80	—	60	30
10880 ⊙	„ **nanus fl. pl.,** gefüllte Zwerg-Sonnenblume	120	13	80	1	80	40
10882 ⊙	„ „ **foliis variegatis,** buntblättrig	120	13	80	1	80	40
10886 ⊙	„ **uniflorus,** einblumig, groß	48	5	80	—	75	30
10904 ♃	**Helichrysum angustifolium,** weißblättrig, niedrig, doldenblütig mit kleinen gelben Blumen	140	16	—	2	20	40

Helichrysum (Elichrysum), Strohblume,

			1 Kilo M.	100 Gr. M. ₰	10 Gr. M. ₰	Pr. ₰
10926	☼	**monstrosum (compositum), gefüllte Strohblumen, prachtvolle Mischung**	180	20 80	2 70	30
10928	☼	„ **album fl. pl., weiß**	200	22 —	2 80	30
10930	☼	„ **Boroussorum Rex, reinweiß**	200	22 —	2 80	30
10932	☼	„ **bruneum fl. pl., feurigbraun**	200	22 —	2 80	30
10936	☼	„ **luteum fl. pl., gelb**	200	22 —	2 80	30
10938	☼	„ **purpureum fl. pl., purpurrot**	200	22 —	2 80	30
10942	☼	„ **roseum fl. pl., rosenrot**	200	22 —	2 80	30
10946	☼	„ **salmoneum fl. pl., lachsrosa**	200	22 —	2 80	30
10950	☼	„ **nanum fl. pl., gefüllte Zwerg-Strohblumen, gemischt**	200	22 —	2 80	30
10952	☼	„ „ **album fl. pl., weiß**	220	24 —	3 —	30
10954	☼	„ „ **atrosanguineum fl. pl., blutrot**	220	24 —	3 —	30
10958	☼	„ „ **fuscatum fl. pl., feurigrot**	220	24 —	3 —	30
10960	☼	„ „ **luteum fl. pl., gelb**	220	24 —	3 —	30
10962	☼	„ „ **roseum fl. pl., rosenrot**	220	24 —	3 —	30
10966	♃	**Heliopsis Pitcheriana, gelb, reichblühend, zum Schneiden, 1 m hoch**	200	22 —	2 80	80
10967	♃	„ **scaber zinniaeflora, goldgelb, vorzügliche Schnittblume**	—	72 —	8 —	100
10968	♃	„ **scaber gratissima fl. pl., goldgelb, gefüllt, reichblühend**	—	90 —	10 —	140

Heliotropium

10970	♄	**Anna Turell, lila**	—	90 —	10 —	50
10972	♄	**Bouquet parfumé, dunkellila, niedrig**	—	— —	36 —	150
10973	♄	**Frau Lederle, neu, tiefdunkelblau, sehr grossblumig, riesige Blütendolden 1 Gr. 5,— M.**	—	— —	45 —	200
10974	♄	**Negerfürst (Roi des noirs), sehr dunkel**	—	105 —	12 —	100
10975	♄	**Madame de Bossy, neu, dunkellila, sehr grossblumig, riesige Blütendolden**	—	— —	40 —	150
10976	♄	**Frau G. Poschinger, beste niedrige, dunkelblaue Gruppensorte**	—	— —	40 —	150
10977	♄	**Madame Mathilde Cremieux, niedrig; riesige, fiederrosafarbige Blütendolden**	—	270 —	30 —	150
10979	♄	**Voltaireanum, dunkelblau**	—	180 —	20 —	150
10982	♄	**Weisse Dame (White Lady)**	—	— —	10 —	50
10986	♄	**Mischung**	480	50 —	5 50	50
10992	☼	**Helipterum, Sanfordi, gelbe Immortelle**	160	18 40	2 40	30
11010	♃	Heracleum giganteum	80	9 20	1 20	40

Hesperis, Nachtviole,

11022	♃	**matronalis, violett**	56	6 60	— 90	40
11024	♃	„ **fl. albo, weiß**	56	6 60	— 90	40
11080	♃	„ **nana candidissima, reinweiße, halbhohe Sorte**	—	— —	7 70	80
11084	♃	**tristis, wohlriechend**	36	4 30	— 55	30

Heuchera

11040	♃	**alba, weißblühend**	240	27 60	3 20	40
11042	♃	**Convallaria nivea, schneeweisse Blüten, welche in Form und Grösse an Maiglöckchen erinnern. Liefert wertvolles Material für die Binderei und als Schnittblume**	—	72 —	8 —	40
11044	♃	**sanguinea, leuchtend karmesin** (vorzüglich für Binderei)	800	84 —	9 20	60
11048	♃	„ **splendens, feurigkarmesin** (vorzüglich für Binderei)	1000	105 —	11 50	50
11050	♃	„ **hybrida, gemischt, schön** (vorzüglich für Binderei)	720	75 —	8 20	50
11090	♃	**Hyacinthus candicans, Zwiebelgewächs für Gruppen und Binderei, mit großen, reinweißen, glockenförmigen Blumen, lange Rispen**	—	— —	1 80	60
11096	⊙	**Hymenoxis californica, goldgelb, niedrig, reichblühend**	160	18 40	2 40	30

Iberis, Schleifenblume,

11104	⊙*	**amara, weiß**	48	5 80	— 75	40
11106	⊙*	„ **grandiflora, großblumig, weiß**	56	6 60	— 90	40
11108	⊙*	**coronaria, großdoldig, robust, weiß**	64	7 40	— 90	40
11110	⊙*	„ **Kaiserin (Empreß), mit kolossalen Rispen reinweißer, großer Blumen**	200	22 —	2 80	70
11114	⊙*	„ **pumila (Tom Thumb), reizende Zwerg-Sorte, großdoldig, weiß**	100	11 50	1 50	70
11118	♃	**gibraltarica, lilarosa, für Töpfe. Zweijährig**	—	— —	4 60	50
11124	⊙*	**hybrida nana, gemischt** (sehr reichblühend, niedrig, kompakt)	220	24 20	3 —	60
11126	⊙*	„ „ **alba, weiß** (sehr reichblühend, niedrig, kompakt)	240	27 60	3 20	60
11128	⊙*	„ „ **carnea, fleischfarben** (sehr reichblühend, niedrig, kompakt)	240	27 60	3 20	60
11134	⊙*	„ „ **rosea, rosa** (sehr reichblühend, niedrig, kompakt)	240	27 60	3 20	60
11140	⊙*	**odorata (pectinata), weiß, wohlriechend. Mit fein geschlitztem Blatt**	48	5 80	— 75	40
11144	♃*	**sempervirens, reinweiß, niedrig, reichblühend**	480	50 —	5 50	100
11148	♃*	**Tenoreana, weißlich lila**	160	18 40	2 40	80
11152	⊙*	**umbellata, lila**	140	16 —	2 20	80
11154	⊙*	„ **alba, weiß**	140	16 —	2 20	80
11156	⊙*	„ **carminea, karminrot**	200	22 —	2 80	80
11158	⊙*	„ **Königin von Italien, lilarosa, sehr hübsch, von niedrigem, robusten Bau**	180	20 80	2 70	80
11162	⊙*	„ **purpurea, purpurrot**	180	20 80	2 70	80
11168	⊙*	„ **cardinalis (Rose Cardinal), dunkelrosa, prachtvoll leuchtende Farbe**	240	27 60	3 20	60
11176	⊙*	beste Mischung einjähriger Sorten	96	11 —	1 50	80

Impatiens

			1 Kilo M.	100 Gr. M. ₰	10 Gr. M. ₰	Pr. ₰
						1 Gr.
11178	♄	**Holstii, herrliche, leuchtend zinnoberrote Farbe. Als Gruppen- und Topfpflanze sehr empfehlenswert**	11 —	— —	100 —	150
11179	♄	„ **hybrida, neue Hybriden gemischt**	9 —	— —	80 —	150
11182	♄	**Impatiens Sultani, mit glänzend karminroten Blumen**	13 —	— —	120 —	150
11183	♄	„ „ **nana, neu, niedrig, Blumen glänzend karminrot**	13 —	— —	— —	150
11184	♄	„ „ **hybrida, reizende Färbungen**	11 —	— —	100 —	150
11185	♄	„ „ „ **nana, niedrig**	12 —	— —	— —	150
		Balsamina fl. pl., gefüllte *Balsaminen*, *siehe Seite 24.*				
11186	♃	**Incarvillea Delavayi, karmin, sehr hübsche, empfehlenswerte Dekorationspflanze**	—	— —	— —	100

			1 Kilo	100 Gr.	10 Gr.	Pr.
			M.	M. ₰	M. ₰	₰
		Inula				
11187	2j	**ensifolia**, goldgelb, niedrig	—	— —	12 —	150
11188	2j	**glandulosa grandiflora**, dunkelorange, prächtig	—	180 —	20 —	150
11189	2j	**grandiflora „Goldmarguerite"**, hellschwefel- bis goldgelb, ausserordentlich reichblühend, vortrefflich zur Binderei und Schnitt	—	180 —	20 —	150
11190	2j	**Royleana.** Prachtperenne, 10—12 cm große, goldgelbe Blumen mit hängenden Petalen	—	— —	30 —	200
		Ipomoea, Trichterwinde				
11214	m§	**limbata elegantissima**, sehr hübsch	—	— —	— —	—
11216	m§	**mexicana (grandiflora alba)**, weiß	—	20 80	2 60	80
11218	m§	**Nil grandiflora (Ferrandiana)**, hellblau	—	— —	— —	—
		purpurea, *siehe Seite 25.*				
11226	m§	**Quamoclit**, hochrot, gefiedert	—	— —	— —	—
11228	m§	„ **fl. albo**, weiß	—	— —	— —	—
11284	m§	„ **Mischung**	—	— —	— —	—
		Kaulfussia				
11290	⊙*	**amelloides (Charicle Nessl)**, blau	240	27 60	3 20	60
11292	⊙*	„ **alba**, weiß	240	27 60	3 20	60
11294	⊙*	„ **atrovioiacea**, dunkelviolett	240	27 60	3 20	60
11296	⊙*	„ **kermesina**, karmesinrot	240	27 60	3 20	60
11298	⊙*	„ **rosea**, rosa	240	27 60	3 20	60
						hübsch für Einfassungen
11300	m	**Kochia trichophylla, neue interessante Sommer-Zypresse**, prachtvolle, hohe Dekorationspflanze. Das grüne Laub nimmt im Herbst eine karmin- bis blutrote Färbung an	40	5 20	— 70	30
11306	w	**Lantana hybrida**, schöne Sorten gemischt	—	— —	— —	—
11314	⊙*	**Lasthenia californica**, gelb, niedrig zu Einfassungen	160	18 40	2 40	30
		Lathyrus latifolius, *vorzügliche winterharte Schlingpflanze und Schnittblume,*				
11322	2j§	**fl. rubro**, rot	140	16 —	2 20	35
11324	2j§	**fl. albo**, weiß	200	22 —	2 80	70
11326	2j§	**fl. roseo**, hellrosenrot	200	22 —	2 80	70
11328	2j§	**gemischt**	180	20 80	2 70	50
		Lathyrus odoratus, wohlriechende Wicke.				
		Unsere Sammlung wohlriechender Wicken bietet ein farbenprächtiges, anmutiges Bild. Wegen ihrer großen Anspruchslosigkeit an Boden und Pflege finden sie vielseitige Verwendung. Sehr gesuchte Schnittblume, auch als Balkonschmuck und zu Fensterkasten geeignet.				
11330	⊙§	**Prachtmischung,** zum größten Teile aus Eckford's besten Sorten bestehend 100 Kilo 2400 *M.*	28	3 30	— 45	30
11332	⊙§	**Mischung neuester, großblumiger Hybriden,** sehr schöne Farben	32	3 80	— 50	40
11334	⊙§	**American Queen**, purpurkarmin	36	4 30	— 55	40
11338	⊙§	**Aurora,** sehr großblumig, lachsrosa gestreift und geflammt auf weißem Grund	48	5 80	— 75	40
11340	⊙§	**Blanche Burpee**, reinweiß, großblumig	36	4 30	— 55	40
11342	⊙§	**Boreatton**, kastanienbraun, großblumig	36	4 30	— 55	40
11343	⊙§	**Brautjungfer (Bride's Maid)**, glänzend dunkelrosa	36	4 30	— 55	40
11346	⊙§	**Burpee's Früheste von Allen (B. Earliest of all)**, halbhoch, brillantrosa, Flügel fast weiß, früheste Sorte	36	4 30	— 55	40
11349	⊙§	**Captivation**, weinrot, groß, sehr schön	44	5 20	— 70	50
11350	⊙§	**Colleen**, neu, Fahne rosa, Flügel weiß	44	5 20	— 70	50
11390	⊙§	**Flora Norton**, hellblau	36	4 30	— 55	40
11393	⊙§	**Gorgeous**, schönstes feurigstes lachsrosa	60	7 —	— 90	50
		Lathyrus odoratus, Fortsetzung:				
11395	⊙§	**Helen Pierce**, extra grossbl., blau mit weissen Flecken	60	7 —	— 90	50
11404	⊙§	**Katherine Tracy**, blassrosa	36	4 60	— 60	40
11406	⊙§	**König Eduard**, feurigscharlach	44	5 20	— 70	40
11408	⊙§	**Lady Grisel Hamilton**, lavendelblau	40	4 80	— 65	30
11410	⊙§	**Lord Roseberry**, brilliantrosa	40	4 80	— 65	30
11412	⊙§	**Marbled Blue**, extra grossbl., hellblau, weiß gestreift	48	5 80	— 70	40
11415	⊙§	**Mars**, feurig karmesin	40	4 80	— 65	30
11422	⊙§	**Mrs. Geo. Higginson**, lasurblau	44	5 20	— 70	40
11426	⊙§	**Navy Blue**, ultramarinblau, sehr groß, extra	44	4 80	— 65	30
11428	⊙§	**Nell Gwyne**, cremefarben mit zartrosa Anflug	48	5 80	— 70	40
11432	⊙§	**Oriental**, kupferrosa, sehr großblumig, leuchtend	48	5 80	— 70	40
11436	⊙§	**Primrose**, gelblich	40	4 80	— 60	30
11442	⊙§	**Princeß May**, groß, hell lavendelblau	44	5 20	— 70	40
11444	⊙§	**Königin Alexandra**, lebhaft dunkelscharlach	48	5 80	— 75	40
11458	⊙§	**Sadie Burpee**, reinweiß, sehr groß, extra	36	4 30	— 55	30
11456	⊙§	**Salopion**, blutrot	40	4 80	— 60	30
11468	⊙§	**Venus**, chamoisrosa, extra	36	4 30	— 50	30
11470	⊙§	**weiß**	36	4 30	— 55	30
		Neueste extra großblumige Unwin- u. Spencer-Sorten.				
11480	⊙§	**Mischung feinster Spencer-Sorten mit herrlich gewellter offener Blüte,** viele Neuheiten enthaltend	120	13 80	1 80	60
11482	⊙§	**Gebrüder Dippe's Spencer Special,** Prachtmischung	180	20 80	2 70	100
11486	⊙§	**Apfelblüte (Apple blossom) Spencer,** herrlich in Form, rosabläulich schattirt	200	22 —	2 80	100
11488	⊙§	**Asta Ohn Spencer,** lavendelfarbig, mauve schattiert, eine der beliebtesten Spencer-Sorten	200	22 —	2 80	100
11493	⊙§	**Captain of the Blues Spencer,** hellpurpur mit blau, schön, großblumig	—	36 —	4 —	120
11494	⊙§	**Charm Spencer,** weiss mit zartrosa Anhauch	—	36 —	4 —	120
11495	⊙§	**Clara Curtis Spencer,** sehr breite tiefkremefarbige Blüten, wundervoll gewellt	—	36 —	4 —	120
11496	⊙§	**Constance Oliver,** dunkelrosa auf lachsfarbenem Untergrund, wundervoller Spencer-Typ	—	36 —	4 —	120
11497	⊙§	**Countess Spencer,** hellrosa, anerkannt schönste Spencersorte	—	36 —	4 —	120
11498	⊙§	**Dainty Spencer,** weißblumig mit rosa Rand, großgewellte Blüte	200	22 —	2 80	100
11502	⊙§	**Elfrida Parson Spencer,** hellrosa, Rand dunkelrosa, extra grossblumig	—	36 —	4 —	120
11503	⊙§	**Evelyn Hemus Spencer,** gelblich, rosa gerandet, feine großgewellte Sorte	200	22 —	2 80	100
11504	⊙§	**Florence Morse Spencer,** zartrosa mit dunkler gefärbtem Rande, in der Form Countess Spencer sehr ähnlich	200	22 —	2 80	100
11508	⊙§	**Gaiety Spencer,** leicht magenta-rosafarbig gestreift auf weißem Grund, herrlich gewellt	—	36 —	4 —	120

			1 Kilo	100 Gr.	10 Gr.	Pr.
			M.	M. ₰	M. ₰	₰
		Lathyrus odoratus, Fortsetzung:				
11512	⊙§	**Gladys Unwin, extra grossbl., wundervolle hellrosa Farbe**	120	13 80	1 80	60
11515	⊙§	**Helen Lewis Spencer,** leuchtend orangekarmesin; feingefranste Blüten	360	37 80	4 —	120
11516	⊙§	**W. T. Hutchins Spencer,** rahmgelb, Rand bläulich rosa	—	36 —	4 —	120
11517	⊙§	**Jack Tar Spencer,** dunkelmarineblau	—	36 —	4 —	120
11518	⊙§	**John Ingmann Spencer,** leuchtend karmin, feinster Spencer-Typus	240	27 60	3 20	120
11519	⊙§	**Kaiserin Eugenie Spencer,** zartgrau mit lavendelblauen Flecken	200	22 —	2 80	100
11520	⊙§	**König Eduard Spencer,** leuchtend scharlach, herrliche Farbe	—	36 —	4 —	120
11521	⊙§	**Leslie Imber Spencer,** hellblau	—	36 —	4 —	120
11522	⊙§	**Lucy Hemus,** hellrosa, karmesin schattiert, sehr großblumig	—	36 —	4 —	120
11524	⊙§	**Margaret Madison Spencer,** rein azurblau, grossblumig	—	— —	4	120
11525	⊙§	**Maud Holmes,** leuchtend karmesinrot, großblumige, neue Spencer-Sorte	—	27 60	3 20	120
11526	⊙§	**Mrs. A. Ireland,** zartrosa, prächtige Neuheit, großblumig	—	22 —	2 80	100
11530	⊙§	**Mrs. Hardcastle Sykes Spencer,** delikatrosa mit feingewellter Blüte	—	— —	4 —	120
11534	⊙§	**Mrs. Hugh Dickson,** zart lachsfarben auf gelblichem Grund, feine Spencer-Form	—	27 60	3 20	120
11535	⊙§	**Mrs. Routzahn Spencer,** hellaprikosenfarbiger typischer Spencer	—	22 —	2 80	100
11538	⊙§	**Nora Unwin,** herrliche reinweiße, extra grossblumige Sorte	—	13 80	1 80	90
11539	⊙§	**Orchid Spencer,** lavendelblau mit rosa Anhauch	—	— —	4 —	120
11540	⊙§	**Othello Spencer,** glänzend kastanienbraun, besonders grossblumig	—	22 —	2 80	100
11541	⊙§	**Paradise Carmin,** purpurkarmin, Spencerform	—	36 —	4 —	120
11543	⊙§	**Paradise Ivory,** elfenbeinfarbig mit leichtem rosa Anflug, schöne Spencer	—	22 —	2 80	100
11545	⊙§	**Paradise Red Flaked,** rotgestreift, herrliche, großblumige Sorte	—	36 —	4 —	120
11548	⊙§	**Phyllis Unwin,** rein karminrosa, feine Unwinform	120	13 80	1 80	90
11550	⊙§	**Primrose Spencer,** zartgelb, extra großblumig	—	36 —	4 —	120
11551	⊙§	**Prinz Olaf,** weiß-hellblau gestreift, schön gewellt	—	36 —	4 —	120
11552	⊙§	**Rosabelle Spencer,** reinrosa, grossblumig	—	22 —	2 80	100
11553	⊙§	**Sankt Georg,** blendend orangescharlach von hervorragender Farbenschönheit, feinste Spencer	—	27 60	3 20	120
11555	⊙§	**Senator Spencer,** schokoladenfarbig gestreift, sehr groß, gewellte Blüten	—	— —	4 —	120
11556	⊙§	**Snowden,** reinweiß, große, gewellte Blumen	—	24 —	2 90	100
11558	⊙§	**Tennant Spencer,** rosapurpur, schöne Spencer, großgewellt	—	22 —	2 80	100
11559	⊙§	**The Marquis Spencer,** rosa heliotropfarben, schöne Spencer	—	— —	4 —	120
11561	⊙§	**Wedgwood Spencer,** reinhellblau, die beste blaue Spencersorte	—	22 —	2 80	100
11562	⊙§	**Weisse Spencer (Etta Dyke),** reinweiße, herrliche, gewellte Blüte, feiner Spencertyp	—	37 80	4 —	120
11563	♃§	**Lathyrus retundifolius,** kupferrot, winterharte Schlingpflanze	100	11 50	1 50	80
11564	⊙	**Lavatera trimestris fl. albo,** weiß, Schnittblume	—	13 80	1 80	70
11566	⊙	„ „ fl. rubro, rot, Schnittblume	—	13 80	1 80	70
11567	⊙	„ „ **splendens „Sonnenuntergang“,** grossblumig, dunkelrosa, widerstandsfähig	—	— —	— —	—
11568	♃	**Leontopodium alpinum (Gnaphalium) Edelweiß**	—	— —	30 —	120
		Leptosiphon				
11571	⊙*	**androsaceus,** blau, niedrig	120	13 80	1 80	30
11572	⊙*	„ **albus,** weiß, niedrig	120	13 80	1 80	30
11574	⊙*	„ **blau und weiß gemischt,** niedrig	120	13 80	1 80	30
11582	⊙*	**densiflorus,** dichtblütig, blau	140	16 —	2 20	30
11584	⊙*	„ fl. albo, weiß	140	16 —	2 20	30
11588	⊙*	**hybridus,** schöne Farben gemischt	140	16 —	2 20	30
11600	♃	**Liatris spicata,** Prachtscharte, rosa, sehr hübsch	—	— —	9 —	100
11608	*m*	**Limnanthus Douglasi,** weiß mit gelb, niedrig	120	14 80	2 —	30
		Linaria, Leinkraut,				
11618	⊙	**bipartita (elegans),** blau und weiß	100	11 50	1 50	50
11620	⊙*	„ **alba,** weiß	100	11 50	1 50	50
11622	⊙*	„ **splendida,** prächtig dunk lblau	100	11 50	1 50	50
11626	♃	**Cymbalaria,** für Ampeln und zu Steinpartien, Blumen lila mit weiß	—	— —	9 20	80
11634	⊙	**maroccana,** sehr hübsch, purpurrot	160	18 40	2 40	40
11635	⊙	„ **alba (Perle),** reinweiß	160	18 40	2 40	40
11636	⊙	„ **carminea,** karminrot	160	18 40	2 40	40
11640	⊙	„ **hybrida,** sehr schöne Mischung	150	17 40	2 30	40
						für Schnitt, lange Blütenähren
11644	⊙	**reticulata aureo-purpurea,** leuchtend purpur mit orangegelb	160	18 40	2 40	40
11648	⊙	„ **purpurea,** leuchtend purpur	160	18 40	2 40	40
						niedrig, reizend für Einfassungen
		Linum, Lein				
11668	♃	**flavum (campanulatum grandiflorum),** gelb, leuchtend, schön	240	27 60	3 20	100
11672	⊙*	**grandiflorum rubrum,** leuchtend rot, besonders schön zur Einfassung	120	13 80	1 80	80
11674	⊙*	„ **roseum,** rosenrot	160	18 40	2 40	100
11678	♃	**Lewisi variegatum,** blau mit weiß	100	11 50	1 50	80
11684	♃	**perenne,** blau	100	11 50	1 50	80
11686	♃	„ **fl. albo,** weiß	100	11 50	1 50	80
11700	*m*§	**Loasa Herberti (Cajophora),** Fackelträger, orangerot, interessante Schlingpflanze	280	30 80	3 40	40
		Lobelia cardinalis				
11718	♃	**Königin Victoria,** mit dunkelroter Belaubung, Blumen feurig scharlach. 1 m hoch, für Gruppen und Töpfe 1 Gr. 28,— *M.*	—	— —	250 —	200
11722	♃	**Königin Victoria hybrida,** prächtige Hybriden 1 m hoch, für Gruppen und Töpfe. 1 Gr. 30,— *M.*	—	— —	270 —	200
		Lobelia erinus				
11726	*m**	**(erinoides, gracilis),** blau	300	31 50	3 60	80
11728	*m**	**compacta alba,** weiß	500	52 50	5 70	60
11730	*m**	„ **Goldelse,** mit schöner goldgelber Belaubung	600	63 —	6 90	60

			1 Kilo	100 Gr.	18 Gr.	Pz.
			M.	M. ₰	M. ₰	₰
		Lobelia erinus, Fortsetzung				
11782	m*	erecta, aufrecht kompakt, blau	480	50 —	5 50	50
11784	m*	„ alba, weiß	500	52 —	5 70	50
11786	m*	„ rosea, rosa	440	46 —	5 —	50
11788	m*	„ pumila splendens, tief dunkelblau mit reinweißem, großem Auge, sehr schön	720	75 —	8 20	50
11740	m*	hybrida grandiflora, blau	320	33 —	3 60	30
11742	m*	„ Hamburgia, blau, mit langen, hängenden Blütenstielen, braunrote Belaubung, schöne Ampelpflanze	600	63 —	6 80	60
11748	m*	„ Hamburgia „Schneekönigin", unsere Einführung. Blüten reinweiß, hellgrünes Laub, großartig für Ampeln, Rabatten etc.	600	63 —	6 80	60
11744	m	„ Saphir, starkwüchsige Hänge-Lobelie. Farbe tiefblau mit großem, reinweißem Auge	1200	126 —	13 80	80
11745	m*	Kaiser Wilhelm, himmelblau, kompakt, extra, sehr beliebte Sorte	600	63 —	6 80	40
11746	m*	Paxtoniana, blau mit weißem Zentrum	—	30 —	3 30	50
11750	m*	Perle compacta, blau und weiß	—	30 —	3 30	50
11752	m*	Prima Donna, blutbraun	400	42 —	4 60	80
11754	m*	pumila magentarot mit weißem Auge, kompakt	500	52 —	5 70	50
11756	m*	speciosa (Crystal Palast), tief dunkelblau, dunkellaubig	440	46 —	5 —	50
11764	m*	„ Kristall Palast compacta, kompakt, ultramarin, dunkellaubig, extra	720	75 —	8 20	60
11768	m*	„ kermesina, (erecta), schöne karmesinrote Sorte	360	37 —	4 —	40
11770	m*	„ superba, dunkel violett, großes, weißes Auge	440	46 —	5 —	50
11772	m*	„ superba compacta, tiefblau mit großem, reinweißem Auge	—	60 —	6 60	40
11774	m*	stricta multiflora, sehr vollblühend, blau, aufrechtstehend	400	42 —	4 60	80
11776	m*	Weisse Dame (White Lady), reinweiß, extra	440	46 —	5 —	80
11778	m*	„ „ compacta, sehr schön, niedrig, mit großen, schneeweißen Blumen	480	50 —	5 50	50
11784	m*	in schöner Mischung	320	63 —	3 60	30
11788	m	Lobelia ramosa, blütenreich, blau	440	46 —	5 —	50
11790	m	„ „ alba, weiß	440	46 —	5 —	50
11792	m	„ „ rosea, rosenrot	440	46 —	5 —	50
11794	m	„ tenuior, sehr schön, dunkelblau mit weißem Auge, großblumig	600	63 —	7 —	70
11796	ħ§	Lophospermum scandens, schöne Schlingpflanze mit rosenroten Kelchblumen	—	— —	— —	50
		Lupinus				
11822	⊙	albo-coccineus, rosenrot und weiß	72	8 20	1 20	60
11824	⊙	„ „ nanus, niedrig	140	16 —	2 20	80
11828	⊙	„ „ „ roseus, reinrosa	140	16 —	2 20	80
11832	⊙	nanus albo-violaceus	140	16 —	2 20	80
11836	⊙	Cruikshanksi, dunkelblau, 1 m hoch	36	4 30	— 55	30
11838	⊙	Dunnetti atroviolaceus, dunkelviolett mit weiß	72	8 20	1 20	60
11840	♃	grandifolius, purpur, großblättrig	80	9 20	1 20	80
11842	♃	„ tricolor, dreifarbig, hellgelb, rotviolett und weiß	100	11 50	1 50	80
11846	⊙	Hartwegi, prächtig blau	72	8 20	1 20	80
11850	⊙	„ albus, weiß (halbhohe, behaarte)	72	8 20	1 20	80
11852	⊙	„ coelestinus, hellblau (halbhohe, behaarte)	72	8 20	1 20	80
11856	⊙	„ roseus, rosa (halbhohe, behaarte)	72	8 20	1 20	80
11860	⊙	hirsutus (pilosus) albus, weiß	36	4 30	— 55	50
11862	⊙	„ coeruleus, blau (halbhohe großkörnige Lupinen)	36	4 30	— 55	50
11864	⊙	„ ruber, rot (halbhohe großkörnige Lupinen)	36	4 30	— 55	50
11868	⊙	hybridus atrococcineus, leuchtend karmesin mit weiß (1 m hoch)	72	8 20	1 20	80
11870	⊙	„ insignis, rot (1 m hoch)	72	8 20	1 20	80
11872	⊙	„ nigrescens, dunkelblau (1 m hoch)	72	8 20	1 20	80
11876	⊙	„ roseus, rosenrot (1 m hoch)	80	9 20	1 20	80
11878	⊙	„ superbus, purpur, gelb u. weiß (1 m hoch)	72	8 20	1 20	80
11880	⊙	„ „ fl. pl., gefülltblühend (1 m hoch)	72	8 20	1 20	80
		Lupinus, Fortsetzung:				
11884	⊙	Moritzianus, dunkelblau	72	8 20	1 20	80
11888	⊙	mutabilis, wohlriechend, blau u. rosa (1 m hoch)	36	4 30	— 55	30
11890	⊙	„ roseus, reinrosa, sehr schöne Sorte (1 m hoch)	48	5 80	— 75	50
11892	⊙	„ versicolor, verschiedenfarbig (1 m hoch)	36	4 30	— 55	30
11896	⊙*	nanus, Zwerg-Lupine, schön blau, zu Einfassungen sehr hübsch	120	13 80	1 80	80
11898	⊙*	„ fl. albo, weiß	140	16 —	2 20	100
11902	♃	polyphyllus, blau, winterhart	64	7 40	— 90	60
11904	♃	„ albus, reinweiß, winterhart	72	8 70	1 20	80
11905	♃	„ roseus, neu, sehr schön	520	54 —	6 —	100
11906	♃	„ prachtvoll gemischt, winterhart	60	7 —	— 90	50
11910	⊙	quadricolor fl. pl., gefüllt, vierfarbig	72	8 20	1 20	80
11914	⊙*	species von Texas (subcarnosus), azurblau	—	— —	— —	—
11920	⊙	tricolor elegans, dreifarbig	64	7 40	— 90	60
11924	⊙	venustus, blau, halbhoch	64	7 40	— 90	60
11926	⊙	„ tricolor, dreifarbig, halbhoch	72	8 20	1 20	80
11930	⊙	einjährige hohe Sorten gemischt	72	8 20	1 20	80
11932	⊙	„ mittelhohe gemischt	56	6 60	— 90	60
11934	⊙	„ niedrige gemischt	90	10 —	1 40	80
		Lychnis				
11938	♃	chalcedonica, feuerrot (brennende Liebe), 1 m hoch	100	11 50	1 50	50
11940	♃	„ alba, weiß	—	13 80	1 80	50
11946	♃	fulgens, leuchtend	800	84 —	9 —	90
11950	♃	grandiflora gigantea, sehr großblumig, feurigrot	—	— —	9 —	90
11954	♃	Haageana, purpurzinnoberrote Farbtöne, prachtvoll	—	— —	7 —	80
11956	♃	„ atrosanguinea, dunkelrot mit braunroter Belaubung	—	— —	9 —	90
11960	♃	„ hybrida, mehrere Farben gemischt	—	50 —	5 50	100
11964	♃	„ nana, niedrige Sorten	600	63 —	6 90	100
11968	♃	Viscaria splendens, leuchtend rote Pechnelke	—	22 —	2 80	50
11974	♃	Lythrum roseum superbum, hochroter Weiderich	120	13 80	1 80	80
11978	⊙	Malope grandiflora alba, weiß, großblumig, 1 m hoch	64	7 40	— 90	30
11980	⊙	„ „ purpurea, purpurrot, 1 m hoch	64	7 40	— 90	30
11986	⊙	Malva crispa, krausblättrige Malve, dekorativ als Gruppenpflanze, 1½ m hoch	36	4 30	— 55	30
11994	⊙♃	„ moschata, dunkelrosa, wohlriechend	140	16 —	2 20	60
11996	⊙♃	„ „ alba, weiß, wohlriechend	140	16 —	2 20	60
12000	ħ§	Mandevillea suaveolens, wohlriechende Schlingpflanze	—	— —	4 40	60
		Matricaria				
12028	♂	capensis fl. pl., weiß, für Binderei	120	13 80	1 80	40
12030	♂	eximia fl. pl., reinweiß, für Binderei	140	16 —	2 20	60
12036	♂	„ fl. pl. Goldball, mit dichtgefüllten, goldgelben Blumen, niedrig; zu Einfassungen u. Teppichbeeten	640	67 —	7 20	60
12040	♂	„ grandiflora fl. pl., großblumig, weiß	200	22 —	2 80	60
12042	♂	„ „ fl. pl., Tom Thumb, weiß (zu Einfassungen und Teppichbeeten)	400	42 —	4 60	60
12044	♂	„ „ „ „ Tom Thumb aurea, mit großen, leuchtend goldgelben Blumen (zu Einfassungen und Teppichbeeten)	400	42 —	4 60	60
12048	♂	„ nana fl. pl., niedrig, weiß, gefüllt (zu Einfassungen und Teppichbeeten)	2	22 —	2 80	40

			1 Kilo	100 Gr.		10 Gr.		Pr.
			M.	M.	₰	M.	₰	₰
12056	⊙	**Matthiola bicornis**, rötlich lila, verbreitet besonders am Abend einen köstlichen Duft. Sehr gutes Bienenfutter	160	18	40	2	40	80

Maurandia

Sehr schöne Schlingpflanze.

12064	*m*§	**Barclayana alba**, weiß	—	—	—	—	—	—
12068	*m*§	**Lacevana**, hellrot	—	—	—	—	—	—
12070	*m*§	**purpurea grandiflora**, dunkelrot	—	—	—	—	—	—
12074	*m*§	**alle Sorten gemischt**	—	—	—	6	80	40
12084	*m**	**Mesembrianthemum cordifolium variegatum**, mit weißbunter Belaubung und rosa Blüten, schön für Teppichbeete und Einfassungen	—	—	—	40	—	120
12090	*m**	„ **tricolor**, dreifarbig, rosa (Ganz niedrig, mit glänzenden Sternblümchen.)	240	27	60	3	20	40
12092	*m**	„ „ **fl. alba**, weiß (Für Teppichbeete.)	240	27	60	3	20	40
12104	♃	**Michauxia campanulata**, mit prächtig weißen, kronenförmigen Blumen, lange Blütenrispen, 1 m hoch	—	—	—	8	—	80

Mimulus

12118	♂	**cardinalis grandiflorus**, großblumig, dunkelscharlach	—	—	—	7	—	70
12126	*m**	**cupreus**, kupferscharlachrot	—	—	—	12	—	120
12128	*m**	„ **duplex**, mit doppelten Blumen	—	—	—	14	—	130
12130	*m*	„ **Fürst Bismarck**, feurig purpurkarmin	—	—	—	14	—	100
12132	*m*	„ **Fürst Bismarck tigrinus**, purpurkarmin mit goldgelben Streifen und Punkten	—	—	—	14	—	100
12134	*m**	**hybridus atropurpureus duplex**, doppelblütig, dunkelpurpur	—	—	—	12	—	100
12138	*m**	**moschatus**, Moschuspflanze	—	—	—	—	—	100
12140	*m**	„ **compactus**, kompakte Sorte 1 Gr. 5,— *M.*	—	—	—	45	—	200
12144	*m**	**quinquevulnerus**, gelb mit 5 roten Flecken	—	45	—	5	—	50
12146	*m**	„ **maximus**, großblumig, gelb mit 5 großen, roten Flecken	—	63	—	7	—	70
12150	*m**	„ „ **duplex**, mit doppelten Blumen, sehr hübsch	—	—	—	8	—	80
12154	*m**	**tigrinus (pardinus)**, prächtig getigerte Sorten	—	63	—	6	80	60
12158	*m**	„ **duplex**, getigert, doppelblumig	—	—	—	20	—	100
12160	*m**	„ **albus duplex**, weißgrundig, doppelblumig	—	—	—	24	—	300
12164	*m**	„ **grandiflorus**, sehr großblumig, prächtig koloriert	—	126	—	13	80	120
12168	*m**	„ „ **imperialis**, doppelblumig, prächtige Sorten	—	—	—	40	—	250
12172	*m**	„ **nanus**, niedrig, kompakt	—	71	—	7	80	70
12176	*m**	**gemischt**	—	67	—	7	20	70

Mirabilis Jalapa, *Wunderblume, siehe Seite 25.*

12188	*m*	**Mirabilis longiflora violacea**, violett	120	13	80	1	80	90
12194	*m*§	**Momordica Balsamina**, Balsam-Apfel	—	—	—	—	—	—
12206	♃	**Montbretia crocosmiaeflora**, Zwiebelgewächs, mit orangeroten, herrlichen Blütenbüscheln. Zur Binderei	—	—	—	20	—	300
12210	♃	**Morina longifolia**, sehr dekorativ, distelartige, interessante Belaubung, mit rosa und weißer Blumendolde	880	92	—	10	—	450

Myosotis, Vergißmeinnicht

Sehr beliebte Frühlingsblume, welche vielseitige Verwendung findet: zur Bepflanzung von Frühjahrsbeeten und zu Einfassungen. Auch für die Kranz- und Bukett-Binderei sowie Topfkultur sehr wertvoll. Aussaat: Myosotis alpestris im Juni auf kaltes Mistbeet oder in geschützter Lage ins freie Land. Wird bis zum Aufgang gleichmäßig feucht gehalten. Im September ins freie Land auspflanzen. Blütezeit im Frühjahr.

12228	♂*	**alpestris**, blau	480	50	—	5	50	50
12230	♂*	„ **alba**, weiß	480	50	—	5	50	50
12232	♂*	„ **indigo**, dunkelstes blau	1000	105	—	11	50	60
12233	♂*	„ „ **ameliorata compacta**, tief dunkelblau, mittelhoch; von gedrungenem Bau	—	—	—	20	—	50
12234	♂*	„ **rosea**, rosenrot	480	50	—	5	50	50
12238	♂*	„ **gemischt**	440	46	—	5	—	50
12242	♂*	„ **elegantissima**, blau (pyramidal kompakt)	700	73	—	8	—	80
12244	♂*	„ „ **alba**, weiß (pyramidal kompakt)	700	73	—	8	—	80
12246	♂*	„ „ **rosea**, rosa (pyramidal kompakt)	—	—	—	—	—	—
12248	♂*	„ **nana gracilis**, sehr zierlich, reichblühend, blau	—	108	—	12	—	70
12254	♂*	„ „ **alba** (niedrige Sorten)	480	50	—	5	50	50
12256	♂*	„ „ **coerulea** (niedrige Sorten)	480	50	—	5	50	50
12258	♂*	„ „ **rosea** (niedrige Sorten)	480	50	—	5	50	50
12262	♂*	„ **robusta grandiflora (Elise Fonrobert)**, großblumig	—	—	—	10	40	100
12264	♂*	„ „ **grandiflora alba**	700	73	—	8	—	80
12266	♂*	„ **stricta alba**, weiß (von schönem, säulenförmigem Wuchs)	360	37	80	4	—	40
12268	♂*	„ „ **coelestina**, schön himmelblau (von schönem, säulenförmigem Wuchs)	360	37	80	4	—	40
12272	♂*	„ „ **grandifl. königsblau** (von schönem, säulenförmigem Wuchs)	900	94	—	10	—	100
12274	♂*	„ „ **grandiflora rosea Dornröschen**, sehr schön (von schönem, säulenförmigem Wuchs)	—	94	—	10	—	100
12276	♂*	„ **Victoria**, himmelblau (Gedrungener Kugelbau)	880	92	—	10	—	100
12277		„ „ **indigoblau** (Gedrungener Kugelbau)	—	225	—	25	—	150
12278	♂*	„ „ **alba**, weiß (Gedrungener Kugelbau)	880	92	—	10	—	100
12282	♂*	„ „ **rosea**, rosa (Gedrungener Kugelbau)	880	92	—	10	—	100

Die 4 vorstehenden sind die schönsten Sorten für Töpfe und Einfassungen.

12284	*m**	**azorica**, prächtig dunkelblau 1 Gr.—*M.*	—	—	—	—	—	—
12286	*m**	„ **alba**, weiß 1 Gr. 6 *M.*	—	—	—	—	—	250
12288	*m**	„ **coelestina**, hellblau 1 Gr. 6 *M.*	—	—	—	—	—	250
12290	♂*	**dissitiflora**, frühblühend, großblumig, leuchtend himmelblau, prachtvoll 1 Gr. 7 *M.*	—	—	—	63	—	100
12292	♂*	„ **alba**, weiß	—	—	—	—	—	—
12294	♂*	„ **Perfection**, großblumig, himmelblau 1 Gr. 9 *M.*	—	—	—	80	—	100
12295	♂*	**Liebesstern**, himmelblau, reizende Sorte, gedrungener Bau, großblumig, für Töpfe als Winterblüher sehr empfehlenswert	—	—	—	—	—	150
12296	♂*	**oblongata**, (latifolia), schön, blau	600	63	—	6	80	60
12297	♂*	„ **Albion**, tief dunkelblau, neu	—	—	—	30	—	200
12298	♂*	„ **erfecta**, großblumig	960	100	—	11	—	100
		Wenn im Februar und März ausgesät, blühen die Oblongata-Arten den ganzen Sommer hindurch. Für Schnitt empfehlenswert.						
12306	♃*	**palustris**, echtes Vergißmeinnicht	1400	147	—	16	—	100
12310	♃*	„ **semperflorens**, lange blühend	1000	105	—	11	50	70
12318	♂	**rupicola**, himmelblau, niedrig, reizend für Töpfe, sehr reichblühend	—	—	—	—	—	—

Nemesia

12332	*m*	**hybrida, Blue Gem**, gut durchgezüchtete, neue Sorte mit reizenden, vergißmeinnichtblauen Blüten	—	90	—	10	—	40

		1 Kilo	100 Gr.	10 Gr.	Pr.
		M.	M. ₰	M. ₰	₰
	Nemesia, Fortsetzung:				
12334 *m*	**strumosa Suttoni,** sehr schön, großblumig, in reizenden Farben	1600	168 —	18 —	60
12336 *m*	„ **Suttoni nana compacta,** reichblühende, niedrige Sorten ...	500	52 —	5 70	40
12337 *m*	„ **Suttoni nana compacta grandiflora,** sehr lebhaft und effektvoll, besonders großblumig ..	—	270 —	30 —	80
12338 *m*	**versicolor,** blau, lila und weiß	—	27 60	3 20	30
	Nemophila, Hainblume.				
	Sehr frühblühend. Beliebte Florblume, besonders zu Einfassungen und Blumenbeeten. Aussaat im Freien vom Monat März ab.				
12346 ⊙*	**atomaria,** punktiert, weiß	120	13 80	1 80	80
12350 ⊙*	„ **atrocoerulea,** indigoblau, sehr hübsch	—	18 40	2 40	100
12354 ⊙*	**crambeoides,** zarthimmelblau	120	13 80	1 80	80
12356 ⊙*	„ **alho-nigra,** weiß mit schwarzer Mitte	120	13 80	1 80	80
12358 ⊙*	„ **oculata,** zarthimmelblau mit schwarzem Auge, sehr schön	120	13 80	1 80	80
12362 ⊙*	**discoidalis,** schwarzbraun, weiß umsäumt	120	13 80	1 80	80
12364 ⊙*	„ **elegans,** rotbraun, weiß umsäumt	120	13 80	1 80	80
12366 ⊙*	„ **marmorata,** rotbraun, weiß marmoriert	120	13 80	1 80	80
12370 ⊙*	**insignis,** prachtvolles himmelblaues Hainblümchen	100	11 50	1 50	70
12372 ⊙*	„ **alba,** weiß	100	11 50	1 50	70
12376 ⊙*	„ **marginata,** blau, weiß marmoriert	100	11 50	1 50	70
12378 ⊙*	„ **purpurea rubra,** lilarot	100	11 50	1 50	70
12382 ⊙*	**maculata,** weißlila, mit großen Purpurflecken	80	9 20	1 20	80
12384 ⊙*	„ **purpurea,** purpur mit weiß marmoriert	80	9 20	1 20	80
12388 ⊙*	**beste Sorten gemischt**	90	10 —	1 40	80
12398 ♄	**Nertera depressa,** reizend, sehr zierlich, ganz niedrig, mit zahlreichen korallenroten Beeren. Für Töpfe 1000 Korn 60 *M*, 100 Korn 7,— *M*	—	— —	— —	100
	Nicotiana, Tabak,				
12406 *m*	**affinis,** großblumig, weiß, wohlriechend, 75 cm hoch ..	140	16 —	2 20	30
12407 *m*	„ **hybrida,** Hybriden mit großen, duftenden Blumen, in den schönsten Färbungen, 75 cm hoch	200	22 —	2 80	30
12408 *m*	**atropurpurea grandif.,** prachtvoll purpurrot, Gruppenpflanze, 2 m hoch	120	13 80	1 80	30
12412 *m*	**colossea,** prächtige, riesenblättrige Blattpflanze	—	— —	— —	—
12416 *m*	**macrophylla gigantea,** mit feinem, breitem Blatt	120	13 80	1 80	30
12418 *m*	**Sanderae,** schöne, dekorative Pflanze von 60—75 cm Höhe, mit leuchtend karminroten Blumen	280	30 80	3 60	30
12419 *m*	„ **hybrida,** neue, prächtige Hybriden	260	28 80	3 20	30
12420 *m*	**sylvestris,** prachtvolle Dekorationspflanze, mit langen, reinweißen Blumen	160	18 40	2 40	30
	Zier- oder Gruppenpflanzen				
	Nigella, Jungfer im Grünen,				
12432 ⊙	**damascena fl. pl.,** blau	60	7 —	— 90	30
12434 ⊙	„ **alba fl. pl.,** weiß, gefüllt	60	7 —	— 90	30
12436 ⊙	„ **fl. pl. Miß Jekyll,** reizend, großblumig, gefüllt, himmelblau.	120	13 80	1 80	30
12438 ⊙*	„ **nana fl. pl.,** blau, gefüllt, niedrig	96	11 —	1 50	40
12440 ⊙*	„ „ **alba fl. pl.,** weiß	96	11 —	1 50	40

		1 Kilo	100 Gr.	10 Gr.	Pr.
		M.	M. ₰	M. ₰	₰
	Nigella, Jungfer im Grünen, Fortsetzung:				
12444 ⊙	**Fontanesiana,** violettblau	—	— —	— —	—
12446 ⊙	**hispanica,** blau	—	— —	— —	—
12448 ⊙	„ **alba,** weiß	—	— —	— —	—
12450 ⊙	„ **atropurpurea,** dunkelpurpur ...	—	— —	— —	—
12454 ⊙	**gemischt**	60	7 —	— 90	30
	Nolana				
	Niedrig, kriechend, mit zierlichen Blumenkelchen.				
12460 ⊙	**atriplicifolia,** blau	80	9 20	1 20	30
12462 ⊙	**grandiflora,** großblumig, blau	80	9 20	1 20	30
12464 ⊙	„ **alba,** weiß	80	9 20	1 20	30
12470 ⊙	**paradoxa violacea,** violett	80	9 20	1 20	30
12474 ⊙	**gemischt**	72	8 20	1 20	30
12482 *m**	**Nycterinia selaginoides,** weiß mit lila Anflug, niedrig, zu Teppichbeeten und Einfassungen	300	31 50	3 60	40
	Oenothera				
12488 *m**	**bistorta Veitchiana,** gelb, reichblühend	140	16 —	2 20	60
12498 ♃	**Fraseri,** gelb, kompakt, reichblühend	—	— —	12 —	100
12500 ♃	**fruticosa major,** gelb	—	16 —	2 20	60
12506 ♃*	**missouriensis (macrocarpa),** goldgelb, niedrig, sehr großblumig, kriechend	180	20 80	2 70	80
12510 *m**	**rosea (mexicana),** rosa, niedrig, zierlich	—	— —	4 —	80
12516 ♃	**Youngi,** goldgelb, großblumig, leuchtend	—	— —	12 —	100
12518 ♃	**Ononis rotundifolia,** Hauhechel, rosa..	—	45 —	5 —	50
	Oxalis, Sauerklee,				
12526 *m**	**rosea,** rosenrot	—	270 —	30 —	200
12528 *m**	„ **alba,** weiß	—	270 —	30 —	200
12530 *m**	„ **delicata,** zart lachsrosa	—	— —	30 —	200
12532 *m**	**tropaeoloides,** braunblättriger Klee, gelbblühend, zierlich, zu Einfassungen und Teppichbeeten	900	94 —	10 40	80
	auch für Töpfe geeignet				
	Papaver, Mohn,				
12544 ♂	**alpinum,** gemischt, kleinster, sehr zierlicher Mohn in zarten Farben, auch für Steinpartien sehr schön	—	— —	— —	—
12546 ♂	„ **laciniatum,** neue Spielarten mit fein geschlitzten und gefransten Blumen.	—	— —	— —	—
12548 ♃	**bracteatum,** scharlachroter Riesenmohn, ausdauernd	100	11 50	1 50	30
12550 ⊙	**Danebrog,** sehr effektvoll, scharlach, innen weiße Flammen ..	60	7 —	— 90	30
12554 ⊙	**Glaucum** (Tulpenmohn). Blumen schön geformt und von feurigstem Dunkelscharlach	240	27 60	3 20	60
12558 ⊙	**Murselli fl. pl.,** weiß, rot gesprenkelt, echt, fein gekrauste Blumen	—	10 20	1 40	60
12560 ⊙	„ „ „ **lilacinum,** lila, rot gesprenkelt	88	10 20	1 40	60
12562 ⊙	„ „ „ **Mikado,** weiß, karmesin gestreift	88	10 20	1 40	60
12564 ⊙	**Murselli fl. pl., splendens,** leuchtend rosa mit weiß	88	10 20	1 40	60
12568 ♃⊙	**nudicaule (croceum),** gelb, bis spät im Herbst blühend, langstielig, für Schnitt .	—	54 —	6 —	100
12570 ♃⊙	„ **album,** weiß	—	54 —	6 —	100
12572 ♃⊙	„ „ **fl. pl.,** schön gefüllt	—	100 —	12 —	100
12574 ♃⊙	„ **aurantiacum (coccineum),** leuchtend orange	—	54 —	6 —	100
12578 ♃⊙	„ **gemischt**	—	54 —	5 —	80

	Papaver, Fortsetzung:	1 Kilo M.	100 Gr. M. ₰	10 Gr. M. ₰	Pr. ₰
12580 ♃	**orientale, dunkelscharlachroter Riesenmohn**	300	31 50	3 60	60
12588 ♃	„ **hybridum, schöne Hybriden**	280	30 80	3 40	60
12584 ♃	„ **Prinzessin Victoria Louise, rein lachsfarbig, von überaus zarter Schattierung. Sowohl als Einzelpflanze wie als Schnittblume von ganz besonderem Werte**	—	— —	15 —	100
12585 ⊙	**paeoniflorum „Admiral", einfacher Päonienmohn, weiß mit breitem, scharlachrotem Saum**	60	7 —	— 90	30
	„ **und somniferum,** *siehe Seite 25*				
12592 ⊙	**Rhoeas einfacher Seidenmohn (Shirley), in prächtigen, zarten Farben gemischt**	120	13 80	1 80	40
	„ **nanum fl. pl., gefüllter niedriger, Ranunkelmohn,** *siehe Seite 25.*				
12596 ⊙	**somniferum, die Braut, einfach, weiß, federartig, schön**	60	7 —	— 90	30
12608 ⊙	**umbrosum, niedrig, mit scharlachroten, schwarzgefleckten Blumen**	100	11 50	1 50	40

Pelargonium

12614 ♄	**hybridum, englische, großblumige Prachtsorten** . . . 100 K. 30.— *M.* 1000 K. 280 *M.*	—	— —	— —	300
12622 ♄	**zonale, großblumige, schönste Sorten**	720	75 —	8 —	100
12624 ♄	„ **buntblättrig, golden bronze, tricolor** 1000 K. 60,— *M.* 100 K. 7,— *M.*	—	— —	— —	100
12625 ♄	„ **fl. pl.,** gefüllte, 100 K. 9,— *M.*	—	— —	— —	100

Pentstemon

12636 ♃	**atropurpureus, dunkelpurpur**	148	17 —	2 20	30
12638 ♃	**campanulatus, blau, sehr schön**	64	7 40	— 90	30
12642 ♃	**Digitalis, fingerhutähnlich, fleischfarbig**	64	7 40	— 90	30
12648 ♃♂	**gentianoides (Hartwegi), prächtige Hybriden gemischt**	640	67 —	7 20	60
12652 ♃♂	„ **hybridus grandiflorus, neue großblumige Sorten**	900	94 —	10 —	100
12654 ♃♂	„ „ **Riesen - Prachtmischung, ausserordentlich grossblumig in vielen neuen Farben**	1000	105 —	11 50	100
12656 ♃	**glaber, traubenblütig, himmelblau, niedrig, großblumig, sehr schön**	200	22	2 80	80
12658 ♃	„ **roseus, rosa, niedrig, großblumig, sehr schön**	200	22 —	2 80	80
12662 ♃	**pubescens, lila, reichblühend**	96	11 —	1 50	30
12664 ♃	**speciosus, prächtig blau**	96	11 —	1 50	30
12663 ♃	**gemischt**	180	20 80	2 70	80

Petunia hybrida

12684 *m*	**gute Mischung**	320	33 60	3 70	30
12686 *m*	**Prachtmischung, I. Qualität**	400	42 —	4 60	35
12688 *m*	**alba, weiß**	400	42 —	4 60	35
12690 *m*	**Carmen Sylva, violet mit weißem Schlund**	400	42 —	4 60	35
12691 *m*	**compacta magnifica. Eine farbenreiche, weißschlundige, prächtige Mischung kleinblumiger Petunien**	400	42 —	4 60	35
12692 *m*	**Gräfin von Ellesmere, dunkelrosa mit weißem Schlund**	400	42 —	4 60	35
12698 *m*	**Erfordia, brillantrosa mit großer, weißer Mitte**	—	135 —	15 —	70
12694 *m*	**Purpurkönigin, (General Dodde,) blutrot, konstant**	—	— —	15 —	70

	Petunia hybrida, Fortsetzung:	1 Kilo M.	100 Gr. M. ₰	10 Gr. M. ₰	Pr. ₰
12696 *m*	**Howard's Stern, Grundfarbe samtig dunkelpurpur mit ausdrucksvollem, weißem Stern, prachtvolle Sorte**	—	— —	20 —	100
12697 *m*	**Lord Courtonay, brillantrosa mit reingelbem Schlund, auffallend leuchtend**	—	— —	15 —	70
12698 *m*	**illustris, rosakarmin, schön**	400	42 —	4 60	35
12700 *m*	**maculata (inimitable), weiß, rot gefleckte und gesternte Blumen**	560	58 —	6 40	50
12701 *m*	**kermesina, karmesinrot**	400	42 —	4 60	35
12702 *m**	**nana compacta multiflora (inimitable), reizende Zwerg-Petunie, mit schönen, rot mit weiß gesternten Blumen**	700	73 —	8 —	40
12703 *m**	**nana erecta carnea, unsere Einführung, rein fleischfarben, niedrig, ausserordentlich reichblühend**	—	— —	20 —	100
12704 *m**	**nana erecta compacta purpurea. Diese reizende Sorte ist von gleichmäßig niedrigem, kompaktem, pyramidenförmigem Wuchs**	—	90 —	10 —	80
12705 *m**	**nana erecta compacta, feine Mischung. Sehr reichblühend, die allerschönsten Farben enthaltend**	700	73 —	8 —	40
12706 *m**	**nana compacta Schneehall, von niedrigem Wuchs, Blumen blendend weiß**	800	84 —	9 20	40
12707 *m**	**nana compacta „Schneeglocke", schneeweiß**	—	— —	20 —	100
12708 *m**	„ „ **„Himmelsröschen", feurigrosa**	—	— —	20 —	100
12709 *m**	„ „ **„Rotstrahl", feurig karmesin geflammt**	—	— —	20 —	100

Vorstehende drei Sorten sind unsere Einführungen. Die Pflanzen bauen sich kugelig niedrig und sind mit unzähligen, leuchtenden Blumen besetzt. Für Teppichbeete, Rabatten, sowie auch für Topfkultur ganz besonders geeignet.

12710 *m**	**„Norma", blau und weiß gesternt**	—	135 —	15 —	70
12711 *m*	**purpurea venosa, purpurrot geadert**	400	42 —	4 60	40

Petunia hybrida pendula.

Balkon Petunien!

Nachstehend aufgeführte drei Sorten eignen sich infolge ihres Bestrebens, nach unten zu ranken, ihres reich verzweigten Baues und lang andauernden Blütenflors besonders zur Bepflanzung von Fensterkasten, Balkons und Veranden.

		1000 Korn M. ₰	1 Gr. M. ₰		
12712 *m*	**alba, weiss**	— —	18 —	165 —	250
12713 *m*	**rosea, rosa**	— —	18 —	165 —	250
12714 *m*	**purpurea, purpur**	— —	18 —	165 —	250
12715	**violacea, veilchenblau (Rathaus-Petunie)**	— —	18 —	165 —	250

Petunia hybrida grandiflora,

großblumige Petunien

Eine hervorragende Spezialität unserer Gärtnerei. Auf peinlichste Farbenreinheit und Grossblumigkeit wird grösste Sorgfalt verwendet. Als Balkonschmuck sehr beliebt.

12716 *m*	**grandiflora, großblumige Prachtsorten gemischt**	4 —	22 —	200 —	80
12719	„ **Aurora, hellrosa, karmesin gerandet**	4 80	24 —	220 —	90
12718 *m*	„ **Admiration, prachtvoll, dunkelviolett mit weiß gefleckt**	4 —	22 —	— —	80
12720 *m*	„ **alba, weiße**	4 80	24 —	220 —	90
12722 *m*	„ **atropurpurea, ganz dunkle, prachtvolle Farbe**	4 80	24 —	220 —	100
12724 *m*	„ **Balkonkönigin. (Verbesserte Admiration.) Unsere Einführung. Herrliche tiefindigoblaue Grundfarbe mit fünf silberweißen, breiten, gleichmäßigen Streifen. Prächtige Zierpflanze für Balkon, Veranden, Dachgärten usw.**	7 —	26 —	240 —	100
12726 *m*	„ **brillantrosa, prächtige Farbe**	4 80	24 —	220 —	90
12728 *m*	„ **dunkelrot mit weißem Schlund**	4 80	24 —	220 —	90
12780 *m*	„ **maculata (inimitable), großblum., prächtig gefleckte Sorten**	4 80	24 —	220 —	90
13734 *m*	„ **kermesina, karmesinrot**	4 80	24 —	220 —	90

	Petunia hybrida grandiflora, Fortsetzung:	1000 Korn	1 Gr.	10 Gr.	Pr.
		M. ₰	M. ₰	M.	₰
12735 m	**grandiflora Kriemhilde (König Eduard), Unsere Einführung.** Herrliche Blumen mit großem, blendend weißem, 6—8 cm Durchmesser haltenden Zentrum, welches mit einem breiten, scharf abgegrenzten, leuchtend purpurroten Rande eingefaßt ist .	5 40	36 —	—	120
12736 m	„ **marginata,** grüngerandet und geadert	8 —	32 —	—	150
12740 m	„ **Professor Andere,** silberlila, unsere Einführung	9 —	36 —	330	150
12742 m	„ **Julius Wolff,** hellblau, unsere Einführung	9 —	36 —	330	150
12744 m	„ **superbissima,** leuchtend karmesin mit großem, geadertem, weißem Schlund	9 —	36 —	330	150
12746 m	„ „ **atrosanguinea,** leuchtend dunkelblutrot mit weiß. Schlund	9 —	36 —	—	150
12747 m	„ „ **Rheingold,** neu, mit großen weißen Blumen, deren Schlund leuchtend goldgelb ist	9 —	36 —	—	150
12748 m	„ „ **Intus aurea,** prachtvolle Sorten mit gelbem Schlund	9 —	36 —	330	150
12749 m	„ „ **König Alfons,** dunkelpurpurrot mit wellig gekraustem Rande . . .	12 —	48 —	—	180
12750 m	„ „ **Prinzessin von Württemberg,** sehr großschlundige, prachtvoll geaderte Sorten	9 —	36 —	—	150
12751 m	„ „ **quadricolor, rosa,** in purpur übergehend. Schlund gelb, karmin geadert	9 —	36 —	—	150
12752 m	„ „ **nana, Prachtmischung,** große gewellte Blumen, reichstes Farbenspiel ..	12 —	48 —	—	180
12758 m	„ „ **venosa. Deutsche Kaiserin,** zartblau mit purpurner Aderung. Extra schön	12 —	48 —	—	180
12754 m	„ **venosa,** schön geadert	4 80	24 —	220	100
12756 m	„ **violacea,** sehr schönes Dunkelviolett **(Karlsruher Rathaus-Petunie).**	5 40	26 —	240	70
12757 m	„ Silbersaum, Einführung 1919, dunkelviolett mit schmalem Silberrand, sehr wirkungsvoll	— —	— —	—	180

Petunia hybrida grandiflora fimbriata,
gefranste Sorten

12760 m	**fimbriata alba, reinweiß.**	4 80	24 —	220	120
12762 m	„ **brillantrosa,** prachtvoll	4 80	24 —	220	120
12763 m	„ **kanariengelb,** gedrungener Bau	4 80	24 —	220	120
12764 m	„ **kermesina,** karmesin	4 80	24 —	220	120
12766 m	„ **Miranda,** leuchtend rosa, Schlund beinahe scharlach, prachtvoll	9 —	36 —	330	150

	Petunia hybrida grandiflora fimbriata, Fortsetzung:	1000 Korn	1 Gr.	10 Gr.	Pr.
		M. ₰	M. ₰	M.	₰
12768 m	**fimbriata nana Mischung,** reich verzweigte, gedrungene Büsche mit großen, gut gefransten Blumen	9 —	36 —	330	150
12772 m	„ **superbissima,** mit karmesinroten, gefransten Blumen, sehr weiter und fein geaderter Schlund .	12 —	48 —	440	150
12774 m	„ **Titania,** karmesin mit weißem Saum	4 20	24 —	220	120
12778 m	„ **venosa,** geadert	4 20	24 —	220	120
12782 m	„ **gefranste Sorten,** gemischt . . .	4 —	22 —	200	120

Petunia hybr. flore pleno,
gefüllte Petunien.

Unsere gefüllten Petunien sind in Bezug auf Blüten-Größe und -Reichtum sowie Füllung der Blumen unübertrefflich. Zur Topfkultur besonders geeignet.

12788 m	**gefüllte, sehr gute Sorten**	9 —	44 —	—	150
12789 m	**nana compacta alba fl. pl.** (gefüllte weiße Liliput). Nelkenartig gefüllte, reinweiße Blumen von 4—6 cm Durchmesser	10 —	48 —	—	150
12790 m	**nana compacta multiflora fl. pl. (inimitable),** sehr schön	9 —	44 —	—	150
12791	**nana compacta fl. pl., camelliaeflora,** leuchtendrosa, neu	9 —	44 —	—	150
12792	nana compacta fl. pl. Kermesina . . .	9 —	44 —	—	150
12792 m	**nana compacta multiflora rosea fl. pl. (Rosa Bonheur).** Prächtige, gefüllte Petunie, Blumen reinrosa	10 —	48 —	—	150
12796 m	**grandiflora fl. pl.,** größtblumige, nur von Sortimentsblumen gesammelt	13 —	100 —	—	100
12798 m	„ **alba fl. pl.,** gefüllte, weiße, sehr schön	16 —	120 —	—	120
12800 m	„ **aurora fl. pl.,** sehr schön, zartrosa mit karmesin purpurnen Adern	16 —	120 —	—	120
12802 m	„ **brillantrosa fl. pl.,** leuchtende Farbe	16 —	120 —	—	120
12804 m	„ **inimitable fl. pl.,** sehr schön . .	16 —	120 —	—	120
12805 m	„ **Kultusminister Bosse fl. pl.,** gefüllt hellblau, unsere Einführung	16 —	120 —	—	120
12806 m	„ **robusta fl. pl.,** ausgezeichnet durch den kandelaberartigen Wuchs	16 —	120 —	—	120
12808 m	„ **violacea fl. pl.,** tief dunkelviolett	16 —	120 —	—	120
12810 m	„ **fimbriata fl. pl.,** gefranste, in brillanten Farbtönen	16 —	120 —	—	120
12812 m	„ **fimbriata alba fl. pl.,** gefranst, weiß, schön	18 —	130 —	—	120
12814 m	„ **fimbriata nana compacta kermesina fl. pl.,** prachtvoll	18 —	130 —	—	120
12816 m	„ **fimbriata robusta fl. pl.,** von kräftigem und bukettartigem Bau, die Blumen sind in den prächtigsten Farben vertreten und fein gefranst . . .	18 —	130 —	—	120
12818 m	„ **fimbriata robusta nana fl. pl.,** Blumen vollkommen in Form und dichtgefüllt	18 —	130 —	—	120

		1000 Korn	1 Gr.	10 Gr.	Pr.
	Petunia hybr. flore pleno, Fortsetzung:	M. ₰	M.	M. ₰	₰
12820 *m*	**grandiflora fimbriata fl. pl. Concordia.** Samentragende, gefüllt-blühende, großblumige, gefranste Petunie in schönen Farben. Bringt 60—70 % gefüllt-blühender Pflanzen aus Samen	16 —	120	— —	120
12824 *m*	„ **fimbriata fl. pl. Gotelind,** zartrosa auf hellem Untergrund	18 —	140	— —	120
12825 *m*	„ **fimbriata fl. pl. Topas. Unsere Einführung.** Besonders dicht gefüllte Blumen, von hochgewölbter, kugeliger Form und schöner, weißlich crêmegelber Farbe. Blüht bis spät in den Herbst und bringt einen hohen Prozentsatz gefüllter Blumen	18 —	140	— —	120
		1 Kilo	100 Gr.		
12826 *m*	**Petunia phoenicea** (mirabilis), kleinblum., **dunkelrot, reichblühend**	M.	M. ₰		
		280	30 80	3 40	30

Phacelia

12830 ⊙	**campanularia,** prächtige Art, mit leuchtend himmelblauen Blüten, niedrig	240	27 60	3 20	60
12834 ⊙	**congesta,** hellblau	64	7 40	— 90	30
12838 ⊙	**tanacetifolia,** Bienenfutterpflanze ersten Ranges, ¾ m hoch, reichblühend, rotviolett. Um den ganzen Sommer hindurch reichlich Futter zu haben, muß die Aussaat dreimal, in vierwöchentlichem Abstand gemacht werden 100 Kilo 2600 *M.*	32	3 80	— 50	30

Phlox Drummondi, Flammenblume.

Einer der vorzüglichsten einjährigen Sommerblüher, welcher sich vorzugsweise zum Bepflanzen von Gruppen und Einfassungen usw. eignet. Phlox grandiflora zeichnet sich durch Großblumigkeit und leuchtendes Farbenspiel aus.

12858 *m*	**Prachtmischung, I. Qualität, extra.** .	560	58 —	6 20	100
12874 *m*	**brillantrosa (cinnabarina carminea),** prachtvoll leuchtend	—	— —	8 —	80
12882 *m*	**cuspidata,** mit langgezackten und gezähnten Petalen, gemischt	—	— —	7 —	70
12888 *m*	**fimbriata,** mit gefransten Petalen, Mischung	—	— —	7 —	70
12901 *m*	**Kronprinz, feurig zinnoberorange** . .	—	— —	8 —	80

Phlox Drummondi hortensiaeflora.

12922 *m*	**atrorosea,** leuchtend rosa	—	— —	11 —	100
12924 *m*	**alba,** reinweiß	—	— —	11 —	100
12926 *m*	**Brilliant,** schön, rosa Grundfarbe mit hellem Rand und dunklem Auge .	—	— —	11 —	100
12930 *m*	**carminea albo-oculata**	—	— —	11 —	100
12932 *m*	**chamoisrosa**	—	— —	11 —	100
12934 *m*	**coccinea,** leuchtend scharlach	—	— —	11 —	100
12936 *m*	**delicata,** zartrosa mit karminrotem Auge	—	— —	11 —	100
12940 *m*	**Leopoldi,** rot mit weißem Stern	—	— —	11 —	100
12942 *m*	**purpurea,** purpurrot	—	— —	11 —	100
12944 *m*	**purpurviolett mit weißem Auge**	—	— —	11 —	100

		1 Kilo	100 Gr.	10 Gr.	Pr.
	Phlox Drummondi hortensiaeflora, Fortsetzung:	M.	M. ₰	M. ₰	₰
12948 *m*	**rosea albo-oculata,** rosa mit weißem Auge	—	— —	11 —	100
12950 *m*	**Triumph,** leuchtend zinnoberrot	—	— —	20 —	200
12952 *m*	**violacea,** violett	—	— —	11 —	100
12954 *m*	**zinnoberscharlach,** prächtig	—	— —	11 —	100
12960 *m*	**Mischung**	—	— —	11 —	100

Phlox Drummondi grandiflora.

12966 *m*	**prachtvolle, sehr lebhafte Mischung** .	680	71 —	7 80	70
12968 *m*	**alba,** weiß	—	— —	7 80	70
12969 *m*	**alba oculata,** weiss mit violettem Stern	—	— —	7 80	70
12970 *m*	**atropurpurea,** dunkelpurpur	—	— —	7 80	70
12972 *m*	„ **albo-oculata,** mit großem weiß. Auge	—	— —	7 80	70
12976 *m*	**atrorosea,** leuchtend dunkelrosa	—	— —	7 80	70
12978 *m*	**Brilliant,** zartrosa mit leuchtend rotem Auge	—	— —	7 80	70
12982 *m*	**chamoisrosa albo-oculata,** sehr schön	—	— —	7 80	70
12984 *m*	**coccinea,** feuerrot	—	— —	7 80	70
12986 *m*	**isabellina,** gelblich, leuchtend	—	— —	7 80	70
12988 *m*	**kermesina albo-oculata,** karmesinrot mit weißem Auge	—	— —	7 80	70
12992 *m*	**orbicularis atrorosea,** dunkelrosa . } mit großem, weißem Zentrum	—	— —	7 80	70
12994 *m*	„ **purpurea,** purpur . . . . }	—	— —	7 80	70
12996 *m*	„ **violacea,** rotviolett . . . }	—	— —	7 80	70
13000 *m*	„ **gemischt** . . . . . }	—	— —	7 80	70
13006 *m*	**picta atrorosea,** (quadricolor), rosenrot marmoriert	—	— —	7 80	70
13008 *m*	„ **atroviolacea** (quadricolor), fein dunkelviolett marmoriert	—	— —	7 80	70
13010 *m*	**rosea albo-oculata,** leuchtendrosa mit weißem Auge	—	— —	7 80	70
13012 *m*	**splendens,** leuchtend karmesin mit weißem Stern	—	— —	7 80	70
13016 *m*	**stellata splendens,** feuerrot, mit großem, reinweißem Auge	—	— —	7 80	70
13018 *m*	**striata coccinea,** scharlach mit weiß gestreift	—	— —	7 80	70
13020 *m*	„ **coerulea,** blau . . . . . } weiß	—	— —	7 80	70
13024 *m*	„ **purpurea,** purpur . . . . } ge-	—	— —	7 80	70
13026 *m*	„ **rosea,** rosa . . . . . } streift	—	— —	7 80	70
13030 *m*	**variabilis albo-oculata,** blaue Sorten mit weißem Auge	—	— —	7 80	70
13032 *m*	**violacea albo-oculata,** violettrot mit weißem Auge	—	— —	7 80	70
13036 *m*	**zinnoberscharlach,** weithinleuchtende, prachtvolle Farbe	—	— —	7 80	70

Phlox Drummondi nana compacta, Zwerg-Phlox.

13042 *m*	**schöne Mischung**	—	126 —	13 80	70
13044 *m*	**alba rubro-maculata,** reinweiß, rotgefleckt	—	— —	13 20	70
13046 *m*	**atropurpurea**	—	— —	18 —	70
13048 *m*	„ **striata,** dunkelpurpur, weiß gestreift	—	— —	16 —	70
13052 *m*	**chamoisrosa,** sehr schön und konstant	—	— —	16 —	70
13054 *m*	**cinnabarina**	—	— —	16 —	70
13056 *m*	**coccinea**	—	— —	13 20	70
13058 *m*	**coerulea stellata,** große hellblaue, weiß gesternte Blumen	—	— —	13 20	70
13062 *m*	**Defiance,** sehr leuchtende Farbe, zierlich	—	— —	16 —	70
13064 *m*	**Feuerball**	—	— —	13 20	70
13066 *m*	**grandiflora alba,** großblumig	—	— —	16 —	70
13068 *m*	**grandiflora coccinea,** schön	—	— —	13 20	70
13070 *m*	**hortensiaeflora,** leuchtend rosa	—	— —	13 20	70
13074 *m*	„ **coccinea albo-oculata,** scharlach mit weißem Auge	—	— —	13 20	70
13078 *m*	„ **violacea albo-oculata,** violett mit weißem Auge	—	— —	13 20	70
13079 *m*	**isabellina,** mit großen, rein isabellgelben Blumen	—	— —	16 —	70

		1 Gr.	100 Gr.	10 Gr.	Pr.
		M.	M. ₰	M. ₰	₰
	Phlox Drummondi nana compacta Zwergphlox, Fortsetzung:				
13082 m	**Leopoldi, rosa mit weißem Auge** . . .	—	— —	14 —	70
13084 m	**Meteor, feurigrosa**	—	— —	20 —	70
13086 m	**nivea, Schneeball**	—	— —	16 —	70
13088 m	„ **oculata, weiß mit rotem Auge**	—	— —	16 —	70
13090 m	**splendens, leuchtend karmesin, weiß gesternt**	—	— —	16 —	70
13094 m	**variabilis, schieferblaue Sorten**	—	— —	16 —	70
13096 m	**Victoria, brennend scharlach**	—	— —	16 —	70
13100 m	**violacea, violettrot**	—	— —	16 —	70
	Phlox perennis (decussata).				
	Um sicheren Aufgang zu erzielen, wird der Samen im September gesät. Der Aufgang erfolgt dann im Monat Mai des folgenden Jahres.				
13112 ♃	**grandiflora,** Gebr. Dippe's Elite-Mischung feinster, großblumiger Sorten	—	200 —	24 —	100
	Phlox-Sortimente, *siehe Seite 27.*				
	Physalis (Judenkirsche)				
13116 ♃	Alkekengi, ganz vorzüglich zu Dekorationszwecken	120	13 80	1 80	60
13118 ♃	**Franchetl, mit großen, orangeroten Früchten, sehr interessant**	—	33 60	3 70	40
13148 ⊙	**Polygonum orientale, rotblühender Knöterich, 2 m hoch** . . schön für hohe Gruppen	80	9 20	1 20	30
	Portulaca grandiflora, großblumiges Portulakröschen.				
13182 m*	Einfache Sorten gemischt	260	28 80	3 30	40
13186 m*	**fl. pl., feinste Mischung**	—	— —	9 —	90
13188 m*	**alba fl. pl., weiß**	—	— —	18 —	90
13190 m*	**aurea fl. pl., gelb**	—	— —	18 —	90
13192 m*	**carnea fl. pl., fleischfarben**	—	— —	18 —	90
13194 m*	**caryophylloides fl. pl., gestreift** . . .	—	— —	18 —	90
13196 m*	**citrina fl. pl., zitronengelb**	—	— —	18 —	90
13198 m*	**isabellina fl. pl., isabellenfarben**	—	— —	18 —	90
13200 m*	**rosea fl. pl., rosenrot**	—	— —	18 —	90
13202 m*	**salmonea fl. pl., lachsfarben**	—	— —	18 —	90
13204 m*	**splendens fl. pl., leuchtend karmesinrot**	—	— —	18 —	90
13206 m*	**Thellusoni fl. pl., orangescharlach** . . .	—	— —	18 —	90
13216 ♃	**Potentilla hybrida, einfache Sorten gemischt**	240	27 60	3 20	90
13218 ♃	„ „ **fl. pl., prächtige gefüllte gemischt** .	1200	126 —	13 80	100
	Primula				
13224 ♃	**Auricula,** gute Mischung	1600	168 —	18 50	100
13226 ♃	„ **Lniker Aurikeln, Mischung I. Ranges**	2000	210 —	23 —	100
13228 ♃	„ **von ausgewählten Nummerblumen gesammelt**	—	— —	30 —	150
		1 Gr. M.			
13234 ♃	**cashmiriana (capitata) prächtig, lilarosa** . . . . . kugelförm. Blüte	—	— —	100 —	200
13236 ♃	„ **alba, weiß**	20	— —	— —	300
13238 ♃	„ **Rubin, rötlich, prächtig, neu** . . .	12	— —	110 —	200
13240 ♃	**cortusoides, reiz. rosa, Frühlingsblume**	—	90 —	10 —	200
13242 ♃	**japonica, gemischt, für Töpfe**	—	54 —	6 —	80
13244 ♃	**Kewensis, gelb**	12	— —	— —	250

		1 Gr.	100 Gr.	10 Gr.	Pr.
		M. ₰	M.	M. ₰	₰
	Primula obconica.				
	Eine unserer dankbarsten Blütenpflanzen. Vorzüglich zur Topfkultur. Wegen ihres reichen ununterbrochenen Blütenflors zum Schnitt sehr geeignet.				
13250 ♃ h	**gigantea, (Arendsii). Neue Riesen** 1000 Korn 7,20 M.	36 —	—	320 —	100
13252 ♃ h	„ **kermesina** . 1000 Korn 8,— M.	40 —	—	360 —	100
13253 ♃ h	„ **lilacina** . . . 1000 Korn 7,20 M.	36 —	—	320 —	100
13256 ♃ h	„ **purpurea** . . 1000 Korn 8,— M.	40 —	—	360 —	100
13257 ♃ h	„ **rosea** . . . 1000 Korn 7,20 M.	36 —	—	320 —	100
13258 ♃ h	„ **typica** . . . 1000 Korn 7,20 M.	36 —	—	320 —	100
13259 ♃ h	**grandiflora alba, weiß, großblumig** 1000 Korn 6,— M.	28 —	—	240 —	100
13260 ♃ h	„ **coerulea, prächtige Sorte mit rein hellblauen Blumen** 1000 Korn 6,— M.	28 —	—	240 —	100
13261 ♃ h	„ **crispa, Mischung, neu, mit gekrausten u. gewellten Blumen, kompakter Wuchs** 1000 Korn 6,— M.	30 —	—	260 —	120
13262 ♃ h	„ **kermesina, sehr effektvoll** 1000 Korn 6,— M.	28 —	—	240 —	120
13264 ♃ h	„ **lilacina, lila** 1000 Korn 4,— M.	20 —	—	180 —	100
13266 ♃ h	„ **rosea, schön** 1000 Korn 4,— M.	22 —	—	200 —	100
13267 ♃ h	„ **salmonea** . 1000 Korn 8,— M.	40 —	—	360 —	100
13268 ♃ h	„ **sanguinea, prachtvoll** 1000 Korn 8,— M.	40 —	—	360 —	100
13272 ♃ h	„ **hybrida, gemischt**	16 —	1320	140 —	100
13276 ♃ h	„ „ **compacta, von gedrungenem Wuchs, gemischt**	18 —	—	160 —	100
13277 ♃ h	„ **fimbriata, großblumige gefranste**	28 —	—	240 —	100
		1 Kilo M.			
	Primula veris elatior, Gartenprimel				
13284 ♃*	**in herrlichsten Farbenspiel I. Ranges**	1200	126	13 80	100
13288 ♃*	**alba, weiß mit gelbem Auge**	—	—	30 —	200
13289 ♃*	**acaulis, gemischt in vielen, sehr schönen Farben**	—	—	90 —	400
13290 ♃*	**coerulea (unicaulis), neue blaublühende Sorten, sehr schön** 1000 K. 60,— M.	—	—	— —	300
		1 Gr. M. ₰			
13296 ♃*	**duplex, mit doppelten Blumen** 1000 K. 20,— M., 100 K. 2,20 M.	16 —	—	— —	200
13300 ♃*	**Goldrand, braunrot, gelb gerandet**	— —	360	40 —	200
13302 ♃*	**lutea, gelbe Färbungen, grossblumig**	— —	—	40 —	200
	Primula chinensis fimbriata, gefranste chinesische Topfprimel.				
	Sehr beliebte Marktpflanze und vorzüglicher Winterblüher. Grosse Spezialität unseres Etablissements, in Qualität unübertroffen.				
13318 h	**alba, großblumige gefranste weiße, extra fein** 1000 K. 36,— M., 100 K. 4,— M.	24 —	—	220 —	150
13320 h	**alba magnifica, sehr großblumig, reinweiß mit großem gelben Auge** 1000 K. 40 M., 100 K. 4,— M.	27 —	—	240 —	160

	Primula chinensis fimbriata (Fortsetzung):	1000 Korn M.	1 Gr. M.	10 Gr. M.	Pf.
13322 ♄	atrosanguinea (coccinea), leuchtend dunkelblutrot	40 —	27 —	240	160
13324 ♄	compacta atrosanguinea „Feuerball", unsere Einführung. Robuster, kompakter Bau, große Blumen, prächtige Farbe	48 —	32 —	—	180
13326 ♄	coerulea, blaue gefranste, prächtig	48 —	32 —	290	180
13327 ♄	Defiance, neu, tiefrot mit schwarzem Auge, ausgezeichnete Sorte	48 —	32 —	290	180
13328 ♄	Herzogin (Duchesse), neu, reinweiß mit großem, leuchtend carminrotem Auge, herrliches Colorit	40 —	27 —	240	160
13329 ♄	Karfunkelstein, leuchtend tiefrot	48 —	32 —	290	180
13332 ♄	kermesina splendens, kupferkarmesin	36 —	24 —	220	150
13334 ♄	kermesina splendens magnifica, prachtvoll	36 —	24 —	220	150
13336 ♄	liacina albo-marginata, reizend, lila, weiß gerandet	36 —	24 —	220	150
13337 ♄	Morgenröte, zart fleischfarbigrosa, sehr schön, reichblühend	48 —	32 —	290	180
13338 ♄	purpurea, leuchtend purpur, großblumig	36 —	24 —	220	150
13340 ♄	rubra, rot, schön, großblumig,	36 —	24 —	220	150
13342 ♄	„ magnifica, sehr großblumig, fein gefranst	36 —	24 —	220	150
13343 ♄	Sedina	48 —	32 —	290	180
13346 ♄	gefranste in schönster Mischung	36 —	24 —	220	150
13350 ♄	alba fl. pl., gefüllte weiße (variiert)	50 —	— —	—	150
13352 ♄	carminea fl. pl., gefüllte karminrote (variiert)	50 —	— —	—	150
13353 ♄	kermesina fl. pl., prächtig	50 —	— —	—	150
13354 ♄	fl. pl., gefüllte gemischt	48 —	— —	—	150

		1 Kilo M.	100 Gr. M.	10 Gr. M.	Pr.
	Pyrethrum				
13360 2♃	album, weiß	880	92 —	10 —	70
13362 2♃	carneum, fleischfarbig	880	92 —	10 —	70
13364 2♃	atrosanguineum, blutrot	—	— —	— —	—
13366 2♃	roseum, rosa	600	63 —	7 —	50
13368 2♃	hybridum, einfache Sorten gemischt	480	50 —	5 50	50
13370 2♃	hybridum, gefüllte Sorten gemischt	—	250 —	27 —	200
13376 2♃*	parthenifolium aureum, goldgelb belaubt	140	16 —	2 20	30
13378 2♃*	„ aureum laciniatum, mit geschlitzten Blättern, schön	160	18 40	2 40	30
13382 2♃*	„ aureum selaginoides, farnblättrig	240	27 60	3 20	40

für Schnitt und Einfassungen und Teppichbeete

		1000 Korn M.	1 Gr. M.	10 Gr. M.	Pf.
	Reseda odorata				
13396 ⊙	odorata .....100 Kilo 4000 M.	44	5 20	— 70	30
13398 ⊙	„ grandiflora, großblumig 100 Kilo 5000 M.	55	6 60	— 90	30
13400 ⊙	„ „ amelioratа, echt, sehr großblumig, rötlich	66	7 40	— 90	30
13402 ⊙	„ „ amelioratа aurea, kompakt, dicke, goldgelbe Blumenrispen	240	27 60	3 20	50
13404 ⊙	odorata grandiflora aurea magnifica, hochfeine, goldgelbe Reseda, kräftiger, stämmiger Bau und massige Blumen	480	50 —	5 50	50
13406 ⊙	„ grandiflora, Bismarck, Verbesserung der Machet-Reseda, von sehr robustem Bau und mit großen, rötlichen Blütenrispen	520	54 60	6 —	50

	Reseda odorata, Fortsetzung:	1 Kilo M.	100 Gr. M.	10 Gr. M.	Pf.
13410 ⊙	odorata grandiflora Diamant, weißblühend, zarte Belaubung	300	31 50	3 60	40
13412 ⊙	„ „ oximia, Parson's weiße, variiert	96	11 —	1 50	30
13414 ⊙	„ „ Gabriele (imperialis), von sehr kräftigem Wuchs, m. langen, dicken Rispen schön roter Blumen	320	33 60	3 70	60
13416 ⊙	„ „ gigantea pyramidalis, kräftiger, hoher, pyramidaler Wuchs	240	27 60	3 20	60
13418 ⊙	„ „ Goliath, mit riesigen Rispen voll leuchtendroter, dicker Blumen	720	75 60	8 30	70
	Die folgenden vier Machetsorten sind sehr robust und kompakt, eignen sich daher vorzüglich zur Topfkultur.				
13420 ⊙	„ „ Machet, sehr schön, echt	480	50 —	5 50	90
13422 ⊙	„ „ „ goldgelb, schön	400	42 —	4 60	40
13423 ⊙	„ „ „ weiße Perle, neue, weißblüh. Sorte	520	54 60	6 —	50
13424 ⊙	„ „ „ Rubin, mit dicken Blütenrispen von leuchtend kupferroter Farbe	600	63 —	6 80	50
13426 ⊙	„ „ Miles' Spiral, mit sehr langen, spiralförmigen, weißlichen, dichten Blütenrispen	140	16 —	2 20	50
13428 ⊙	„ „ multiflora compacta, intensivrot, sehr reichblühend, niedrig, kompakter Kugelbau	280	30 80	3 40	60
13430 ⊙	„ „ multiflora compacta lutea (Neunzehnhundert), gelbe, sehr reichblühende Sorte, niedrig, kompakt	280	30 80	3 40	60
13432 ⊙	„ „ pumila erecta, sehr schön für Topfkultur, niedrig, kompakt	320	33 60	3 60	60
13434 ⊙	„ „ Victoria, mit leuchtend roten Blumen und hellgrüner Belaubung	360	37 80	4 —	60
13435 ⊙	„ „ Victoria perfecta. Die schönste feuerrote Resedasorte. Eine Verbesserung der Reseda Victoria	—	72 —	8 —	70
13436 ⊙	„ „ Victoria pumila compacta, Zwergform mit dunkelroten Blumenrispen und dunkelgrüner Belaubung, schön für Töpfe	440	46 —	5 —	80
13438 ⊙	„ „ schöne Sorten gemischt	300	31 50	3 60	60

		1 Kilo M.	100 Gr. M.	10 Gr. M.	Pf.
	Rheum, Rhabarber.				
13444 2♃	Königin Victoria, großblättriger Rhabarber, mit starken, roten Blattstielen, vorzügl. als Kompot zu verwerten	12	1 45	— 20	30
	Rhodanthe, zierliche Immortelle *auch für Töpfe geeignet.*				
13454 ⊙	atrosanguinea, dunkelrosa	—	90 —	10 —	100
13456 ⊙	maculata, rosa mit dunkler Mitte	240	27 60	3 20	50
13458 ⊙	„ alba, reinweiß	240	27 60	3 20	50
13460 ⊙	Manglesi, rosenrot	240	27 60	3 20	50
	Ricinus, Wunderbaum *Beliebte Blatt- und Dekorationspflanze mit großen, gezackten Blättern. Die Belaubung dieser Sorten ist vom hellsten Grün bis Braunrot.*				
13472 ⊙	borboniensis arboreus, baumartiger	—	— —	— —	—

		Ricinus, Fortsetzung:	1 Kilo ℳ	₰	100 Gr. ℳ	₰	10 Gr. ℳ	₰	Pr. ₰
13476	m	communis major	40		4	80	—	65	60
13492	m	purpureus	40		4	80	—	65	60
13494	m	„ major	—		—	—	—	—	—
13498	m	sanguineus, blutrot	48		5	80	—	75	70
13502	m	„ tricolor, dreifarbig	—		—	—	—	—	—
13524	m	Mischung	28		3	30	—	45	30
13528	w	Rivina aurantiaca, mit orangegelben Beeren, für Töpfe	—		—	6	—		60
13580	w	„ humilis, mit scharlachroten Beeren, für Töpfe	—		—	6	—		60
13532	♄	Rochea falcata ½ Gr. 80 ℳ, 10000 K. 30 ℳ	—		—	—	—	—	200
13538	♃	Rosa polyantha nana multiflora, niedrig, remontierend, mit einfachen und gefüllten zierlichen Röschen, ausdauernd 10000 Früchte (à 5—10 Korn) 140,— ℳ. 1000 „ 16,— ℳ.	—		—	—	—	—	100

Rudbeckia

13540	m	bicolor superba. Die Blumen sind groß, lang gestielt, goldgelb mit dunkelbraunem Zentrum. (für Schnitt.)	200		22	—	2	80	40
13542	m	„ „ semipiena, fast ganz gefüllt blühende Sorte, goldgelb mit dunkelbraun (für Schnitt.)	300		31	50	3	60	50
13548	m	„ „ semipiena Orion, mit goldgelben, nach innen braunrot gezeichneten, gedrehten Blumenblättern (für Schnitt.)	400		44	—	4	80	40
13548	w	Saintpaulia ionantha, reizend, mit schönen blauen, den Veilchen ähnlichen Blumen 1000 K. 5,— ℳ, 100 K. —,60 ℳ	—		—	—	—		90

Salpiglossis, variabilis Trompetenzunge.

13570	⊙	Mischung	300		31	50	3	60	50

Salpiglossis variabilis grandiflora

13578	⊙	chamois, rosa gestreift	480		50	—	5	50	40
13582	⊙	coccinea aureo-venosa, gelb geadert.	480		50	—	5	50	40
13584	⊙	dunkelviolett mit Gold, geaderte, prächtige Sorte	—		50	—	5	50	40
13588	⊙	purpurea aureo-venosa, gelb geadert	480		50	—	5	50	40
13590	⊙	rosea aureo-venosa, rosa mit dunkelgelb geadert	480		50	—	5	50	40
13592	⊙	sulphurea, schwefelgelb	—		50	—	5	50	40
13610	⊙	Prachtmischung großblumiger Sorten.	460		48	—	5	30	40
13612	⊙	superbissima (Kaiser-Salpiglossis), robuste Sorte mit sehr großen Blumen, weit geöffneter Schlund. Prachtvolle, orchideenartige Zeichnungen	560		58	—	6	40	50

Salpiglossis variabilis nana

13632	⊙	niedrige Sorten gemischt	240		27	60	3	20	30

Salvia

13638	♃	argentea, Silbersalbei, mit großen, silberweißen, behaarten Blättern, zur Einfassung von Blattpflanzengruppen gut geeignet	64		7	40	—	90	30
13648	♄	farinacea, prächtig, lasurblau, 75 cm hoch	—		—	—	—	—	—
13654	m	Horminum, scharlachrot (gutes Bienenfutter.)	48		5	80	—	75	30
13656	m	„ alba, weiß (gutes Bienenfutter.)	48		5	80	—	75	30
13658	m	„ violacea, violett (gutes Bienenfutter.)	48		5	80	—	75	30
13666	m*	Roemeriana, scharlachrot, niedrig	—		—	—	30	—	150
13674	♄	splendens, Feuerball, I. Qualität, hier geernteter Samen 1 Gr. 2,— ℳ.	—		—	—	18	—	100
13678	m*	Sanvitalia procumbens, gelb mit schwarzer Mitte (für Einfassungen u. Teppichbeete geeignet.)	240		27	60	3	20	50
13680	m*	„ procumbens fl. pl., dichtgefüllt (für Einfassungen u. Teppichbeete geeignet.)	480		50	—	5	50	70
13684	m*	„ „ fl. pl. compacta, schön (für Einfassungen u. Teppichbeete geeignet.)	—		—	—	—	—	—

Saponaria

13692	⊙*	multiflora (calabrica), rotblühend	100		11	50	1	50	30
13694	⊙*	„ alba, weiß	100		11	50	1	50	30
13698	⊙*	„ Scharlachkönigin (Scarlet Queen), brillantrot. Vorstehende 3 Sorten eignen sich besonders zur Einfassung von Rabatten an langen, breiten Wegen. Die Pflanzen sind dichtgewölbt, kugelrund und haben einen Durchmesser von 40 cm.	120		13	80	1	80	30
13702	⊙*	„ compacta, rot, kompakt	160		18	40	2	40	60
13704	⊙*	„ „ alba, weiß, schön	160		18	40	2	40	60
13708	♃	ocymoides, schön für Felsenpartien, frühblühend	80		9	20	1	20	30
13710	⊙	Vaccaria, rosa (sehr schön zum Schneiden.)	—		—	—	—	—	—
13712	⊙	„ alba, reinweiß (sehr schön zum Schneiden.)	—		—	—	—	—	—
13713	♃	Saxifraga decipiens grandiflora hybrida, großblumig, moosartig, in reizenden Farben, zur Ausschmückung von Felspartien, zu Einfassungen etc. sehr geeignet	—		—	—	15	—	100

Scabiosa atropurpurea, *siehe Seite 26.*

Scabiosa

13714	m	candidissima fl. pl., weiß, gefüllt	90		10	—	1	40	50
13716	m	„ „ „ Schneeball, reinweiß, großblumig.	90		10	—	1	40	25
13720	m	minor aurea fl. pl., reingelb	90		10	—	1	10	50
13724	♃	caucasica, lilafarbig (vorzüglich für Schnitt.)	—		—	—	20	—	200
13726	♃	„ alba, weiß, sehr schön (vorzüglich für Schnitt.)	—		—	—	30	—	110
13728	♃	„ perfecta, sehr großblumig, tief azurblau mit rosalila (vorzüglich für Schnitt.)	—		—	—	40	—	300

Schizanthus, Spaltblume

13732	⊙	Grahami, hellrot	200		22	—	2	80	40
13740	⊙	grandiflorus oculatus, purpurviolett	100		11	50	1	50	30
13742	⊙	„ albus, weiß	100		11	50	1	50	30
13744	⊙	„ atropurpureus, dunkelpurpur.	100		11	50	1	50	30
13746	⊙	„ „ pyramidalis compactus, dunkelpurpurrot	140		16	—	2	20	30
13750	⊙	„ nigricans, große, glänzend schwarzpurpurne Blumen	100		11	50	1	50	30
13754	⊙	papilionaceus, Blumen schön purpur, gelb und karmesin, reizende Schmetterlingsblume	100		11	50	1	50	30
13756	⊙	„ pyramidalis, pyramidenartig	100		11	50	1	50	30

			1 Kilo	100 Gr.	10 Gr.	Pr.
			M.	M. ₰	M. ₰	₰
		Schizanthus (Spaltblume), Fortsetzung:				
13760	⊙	pinnatus, blau, gefiedert	100	11 50	1 50	30
13768	⊙	„ hybridus grandiflorus compactus, Mischung roter Farben, hübsch, niedrig	128	14 80	2 —	40
13770	⊙	„ candidissimus, reinweiß	100	11 50	1 50	30
13774	⊙	„ pyramidalis Tom Thumb, niedrige, reizende Sorte	140	16 —	2 20	40
13776	⊙	„ roseus, sehr schön	100	11 50	1 50	30
13778	⊙	„ „ compactus, reizend	128	14 80	2 —	25
13782	*m*	retusus, prachtvoll rot	200	22 —	2 80	30
13784	*m*	„ albus, weiß, innen gelb	200	22 —	2 80	30
13788	*m*	„ nanus, niedrig, sehr schön	240	27 —	3 20	30
13796	*m*	gemischt, einjährig	90	10 —	1 40	30
13810	♃	**Sedum anglicum**, schön für Felsenpartien	—	— —	20 —	120
13812	*m**	„ coeruleum, für Töpfe und Einfassungen sehr hübsch, reiner Samen	—	— —	20 —	120
13816	♃	„ spurium, hellrosa	—	90 —	10 —	100
13818	♃	„ „ atroroseum, dunkelrosa	—	115 —	12 —	100
		Letztgenannte zwei Sorten wachsen auf geringem Boden und eignen sich vorzüglich zum Bepflanzen von immer grünen Böschungen, Gräbern, Felspartien etc.				
13822	♄	**Sempervivum tabulaeforme** 1000 K. 6,— M.	—	— —	— —	150
		Senecio elegans, gefülltes Kreuzkraut *schön für Schnitt.*				
13828	*m*	albus plenus, weiß	600	63 —	7 —	60
13830	*m*	atrocinereus pl., violett	600	63 —	7 —	60
13832	*m*	atropurpureus pl., dunkelpurpur	600	63 —	7 —	60
13836	*m*	lilacinus pl. hellblau,	600	63 —	7 —	60
13838	*m*	purpureus pl., purpurrot	600	63 —	7 —	60
13846	*m*	fl. pl., gemischt	560	58 —	6 40	60
13878	⊙§	**Sicyos angulata**, eckige Haargurke, schnellwachsende Schlingpflanze	200	22 —	2 80	90
		Silene				
13882	♃	alpestris, weiß, reizend, niedrig	—	— —	9 —	75
13886	⊙	Armeria, rot	64	7 40	— 90	30
13888	⊙	„ fl. albo, weiß	64	7 40	— 90	30
13890	⊙	„ fl. carneo, fleischfarben	64	7 40	— 90	30
13898	♂	orientalis, prachtvoll dunkelrosa	48	5 80	— 75	30
		Silene pendula *Für Einfassungen und Teppichbeete sehr geeignet. Im Herbst gesät, auch für Frühlingsflor sehr gut, besonders in Gruppen mit Stiefmütterchen und Vergißmeinnicht.*				
13902	⊙*	(rosea graeca), rosenrot	40	4 80	— 65	30
13904	⊙*	fl. pl., gefüllt rot	80	9 20	1 20	30
13906	⊙*	alba, weiß	40	4 80	— 65	30
13908	⊙*	„ fl. pl., gefüllt weiß	80	9 20	1 20	30
13910	⊙*	Bonnetti, dunkelpurpur... (lackblättrig mit dunklen Stiele)	40	4 80	— 65	30
13912	⊙*	„ fl. pl., gefüllt..... (lackblättrig mit dunklen Stiele)	80	9 20	1 20	30
13914	⊙*	„ compacta ..... (lackblättrig mit dunklen Stiele)	64	7 40	— 90	30
13915	⊙*	compacta, rotblühend	64	7 40	— 90	30
13916	⊙*	„ alba, weißblühend	64	7 40	— 90	30
13918	⊙*	„ „ fl. pl., „	96	11 —	1 50	50
13921	⊙*	„ fl. pl., rotblühend	96	11 —	1 50	50
13922	⊙*	„ „ „ fiederblau, extra gefüllt	96	11 —	1 50	50

			1 Kilo	100 Gr.	10 Gr.	Pr.
			M.	M. ₰	M. ₰	₰
		Silene pendula (Fortsetzung):				
13923	⊙*	compacta fl. pl. Pfirsichblüte, reizende lebhafte Farbe	160	18 40	2 40	60
13924	⊙*	„ Schneekönig (Snow King), reinweiß, ganz niedrig, sehr schön	80	9 20	1 20	60
13925	⊙*	delicata fl. pl., reizend, fleischfarbig	80	9 20	1 20	60
13926	⊙*	fl. pl. Bijou, mit dichtgefüllten, leuchtend lachsrosa Blumen, prachtvoll	140	16 —	2 20	60
13928	⊙*	ruberrima, karmin	40	4 80	— 65	30
13930	⊙*	„ fl. pl., karmin	80	9 20	1 20	60
13932	⊙*	„ compacta	64	7 40	— 90	30
13934	⊙*	„ „ fl. pl.	180	20 80	2 70	60
13938	⊙	gemischt	56	6 60	— 90	30
13940	⊙	gefüllte gemischt	72	8 20	1 20	60
13942	♃	**Silene Schafta**, rosa, niedrig, schön für Herbstflor	1000	105 —	12 —	150
		Siningia Regina hybrida siehe unter Gloxinia Seite 37.				
		Solanum, Nachtschatten (Zierpflanze)				
13946	*m*	atropurpureum, m. schwarzroten Stielen und Blattrippen	—	— —	— —	—
13950	♄	Capsicastrum	—	— —	— —	—
		Die Capsicastrum-Sorte hat kleine rote Früchte, schön für Töpfe.				
13960	*m*	laciniatum, schöne Gruppenpflanze	—	— —	— —	—
		Solanum Lycopersicum (Liebesapfel) *Seite* 9.				
		„ Melongena (Eierfrucht) *Seite* 5.				
13962	♄	„ marginatum, weißblättrig, sehr schöne, halbhohe Blattpflanzen zu Gruppen	—	— —	— —	—
13976	♃	**Spergula pilifera**, rasenartig, grün mit vielen kleinen, weißen Blütchen bedeckt	—	— —	50 —	10
13980	♃	**Stachys lanata**, weißblättrig, schön, dauerhafte Stande zu Einfassungen	140	16 —	2 20	10
		Statice *sehr wertvoll für Sommer- und getrocknet für Winter-Binderei.*				
13986	*m*	Bonduelli, gelb	64	7 40	— 90	30
13992	♃	incana hybrida nana, gemischt	80	9 20	1 20	30
13998	*m*	sinuata, blau	80	9 20	1 20	30
14004	*m*	„ candidissima, weiß	64	7 40	— 90	30
14006	*m*	„ hybrida, blau, lila und weiß	72	8 20	1 20	30
14016	*m*	Suworowi, mit langen, leuchtend karmoisinrosa Blütenrispen	—	42 —	4 60	30
14018	♃	tartarica, besonders schön zur Binderei, weißblühend	100	11 50	1 50	30

			1 Kilo	100 Gr.	10 Gr.	Pr.
			M. ₰	M. ₰	M. ₰	₰
14026 m	**Stevia Lindleyana, weiß, zierlich,** wohlriechend mit lebhaft grüner Belaubung, von der sich die weißen Blüten schön abheben, daher zur Binderei besonders geeignet	für Binderei	—	— —	8 —	70
14028 m	„ purpurea, purpurot		—	— —	5 —	80
14032 m	„ serrata, weiß, schön für Buketts		—	— —	5 —	50
14036 w	**Streptocarpus, neue Hybriden, in prächtigen Farben.** 1 Gr. 40,— M., 1000 K. 3,30 M., 10 000 K. 30,— M.		—	— —	— —	160
14038 w	„ **hybridus erectus,** aufrechtstehende, glockenförmige Blumen von herrlichem Farbenspiel 1 Gr. 40,— M., 1000 K. 3,30 M.		—	— —	— —	160
14040 w	„ **Wendlandi** . . . . 1000 K. 3,30 M. 1 Gr. 40,— M.		—	— —	— —	160

Tagetes erecta, Sammtblume

großblumige, dichtgefüllte Sorten.

14042 m	**aurantiaca fl. pl.,** goldgelb	260	28	80	3 20	50
14044 m	**sulphurea fl. pl.,** schwefelgelb	260	28	80	3 20	50
14048 m	**fistulosa aurantiaca fl. pl.,** goldgelb, geröhrt	260	28	80	3 20	50
14050 m	„ **sulphurea fl. pl.,** schwefelgelb, geröhrt	260	28	80	3 20	50
14054 m	**pallida plenissima,** blaßgelb	260	28	80	3 20	50
14056 m	**nana aurantiaca fl. pl.,** goldgelb	260	28	80	3 20	50
14058 m	„ **sulphurea fl. pl.,** schwefelgelb	260	28	80	3 20	50
14060 m	„ **pallida fl. pl.,** blaßgelb	260	28	80	3 20	50
14062 m	„ **fistulosa aurantiaca fl. pl.**	260	28	80	3 20	50
14066 m	**fl. pl., hohe gemischt**	240	27	60	3 10	50
14068 m	„ „ **niedrige gemischt**	240	27	60	3 10	50

Tagetes patula, hohe

gefüllte, buschige Sorten.

14070 m	**aurea fl. pl.,** dunkelgelb	200	22	—	2 80	60
14078 m	**pulchra fl. pl.,** gelb mit braun	200	22	—	2 80	60
14080 m	**ranunculoides fl. pl.,** ranunkelblütig, braun	200	22	—	2 80	60
14082 m	**striata fl. pl.,** gestreift	200	22	—	2 80	60
14084 m	**fl. pl., hohe Sorten gemischt**	190	22	—	2 80	60

Tagetes, niedrige gefüllte Sorten

14088 m*	**patula nana aurea fl. pl.,** gelb	180	20	80	2 70	50
14090 m*	„ „ **brunea fl. pl.,** braunrot	180	20	80	2 70	50
14091 m*	„ „ **grandiflora fl. pl. „Goldball". Unsere Einführung. Farbe** goldig glänzend u. weitleuchtend	180	20	80	2 70	50
14092 m*	„ „ **fl. pl. Elektrisches Licht (Electric Light),** hellgelb, blutbraun gefleckt und gestreift, gefüllt	180	20	80	2 70	50
14102 m*	„ „ **lutea fl. pl.,** hellgelb	180	20	80	2 70	50
14104 m*	„ „ „ **fistulosa fl. pl., geröhrt**	180	20	80	2 70	50
14105 m*	„ „ **fl. pl. „Morgenröte". Unsere Einführung. Eigenartiges** Aurora Kolorit	280	30	80	3 40	60
14106 m*	„ „ **fl. pl. pallida. Unsere Einführung.** Leuchtend weisslichgelb, niedrig und kompakt	180	20	80	2 70	50
14107 m*	„ „ **pulchra fl. pl.,** gelb mit braun gefleckt	180	20	80	2 70	50
14108	„ „ **fl. pl. Robert Beist,** leuchtendes purpurcharlach, Einführung 1919	—	44	—	4 80	70
14110 m*	„ „ **striata fl. pl.,** braun und gelb gestreift (variirt)	280	30	80	3 40	60
14112 m*	„ „ **fl. pl., niedrige Sorten gemischt**	160	18	40	2 40	50

Tagetes Liliput

14113 m*	**patula nana faviflora fl. pl. Liliput,** mit braunrot geröhrten Blumen	260	28	80	3 40	60
14114 m*	„ „ **fl. pl. Liliput,** Blumen braunrot, gelb gerandet	260	28	80	3 40	60
14115 m*	„ „ „ „ „ **goldgelb**	260	28	80	3 40	60
14116 m*	„ „ „ „ „ **goldgelb, braungefleckt**	260	28	80	3 40	60

Tagetes, niedrige, einfache Sorten

14118 m*	**patula nana Ehrenkreuz,** gelb mit braun gefleckt, sehr empfehlenswert zu Einfassungen	160	18	40	2 40	50
14120 m*	„ „ **Goldrand,** prachtvoll, purpurbraun, gelb umrandet	160	18	40	2 40	50
14124 m*	„ „ **Silberkönig (Silver King),** hellschwefelgelb mit braunrotem Zentrum	160	18	40	2 40	50
14128 m	**lucida,** gelb, wohlriechend, der Stevia ähnlich, schön für Schnitt	300	31	50	3 60	70
14132 m*	**signata pumila,** schön zu Einfassungen, reichblühend, feinlaubig, kleinblumig. Die Pflanzen bilden runde Büsche von 35 cm Durchmesser	300	31	50	3 60	50
14154 m♄	**Torenia Baillioni,** goldgelb mit braunrotem Schlund 1 Gr. 6,— M.	—	—	—	— —	200
14158 m♄	„ **Fournieri (edentula),** mit sammtig blauen Blüten, reizend schön 1 Gr. 4,— M.	—	—	—	36 —	150
14160 m♄	„ „ **compacta,** sehr schön 1 Gr. 6,— M.	—	—	—	55 —	200
14164 m♄	„ „ **grandiflora,** großblumige Sorte . . . . 1 Gr. 6,— M.	—	—	—	— —	200
14180 ♃	**Tradescantia virginica,** in verschiedenen Farben gemischt	—	—	—	10 —	100
14184 m§	**Trichosanthes (Cucumis) anguina,** Schlangenfrucht	—	—	—	— —	—
14186 m§	„ **colubrina,** interessant	—	30	—	3 30	120
14190 ⊙	**Trifolium suaveolens,** wohlriechender Klee	180	20	80	2 70	100
14194 ♃	**Tritoma Uvaria grandiflora,** sehr effektvoll, mit wundervollen Blütenkolben, feurig orangerot, Zwiebelgewächs	—	—	—	9 —	100

Tropaeolum majus, rankende Kapuzinerkresse

14198 ⊙§	**atropurpureum,** dunkelpurpurbraun	52	6	20	— 80	30
14204 ⊙§	**coccineum,** scharlachrot	52	6	20	— 80	30
14210 ⊙§	**Dunnett's orange, rein orangegelb**	52	6	20	— 80	30
14212 ⊙§	**Eduard Otto,** bronzelila	52	6	20	— 80	30
14216 ⊙§	**hemisphaericum,** chamois und orange, sehr großblättrig	52	6	20	— 80	30
14218 ⊙§	**König Theodor,** schwarzrot, dunkellaubig	60	7	—	— 90	30
14220 ⊙§	**luteum,** gelb	52	6	20	— 80	30
14222 ⊙§	**Perle,** gelblichweiß	52	6	20	— 80	30
14224 ⊙§	**Prinz Heinrich,** hellgelb mit scharlachroten Flecken und Marmorierung	52	6	20	— 80	30

Tropaeolum majus, Fortsetzung:

			1 Kilo	100 Gr.	10 Gr.	Pr.
			M. ₰	M. ₰	M. ₰	₰
14226	⊙§	**Regelianum**, blutbraun	52	6 20	— 80	30
14228	⊙§	**Schillingi**, gelb mit braunen Flecken	52	6 20	— 80	30
14230	⊙§	**Scheuermanni**, strohgelb, braun gefleckt und gestrichelt	52	6 20	— 80	30
14234	⊙§	**von Moltke**, bläulichrosa	52	6 20	— 80	30
14236	⊙§	**Vesuvius**, feurig rosa, leuchtendste Farbe, dunkellaubig	60	7 —	— 90	30
14240	⊙§	**schöne Mischung** . 100 Kilo 3600 M.	40	4 80	— 65	30

Tropaeolum majus nanum (Tom Thumb), Zwerg-Tropaeolum

14258	⊙*	**atrococcineum**, dunkelscharlach	72	8 20	1 20	50
14260	⊙*	**Aurora**, chamoisrosa, effektvolle Farbe	72	8 20	1 20	50
14262	⊙*	**Beauty**, gelb mit scharlach geflammt	72	8 20	1 20	50
14264	⊙*	**bronzefarben**	72	8 20	1 20	50
14266	⊙*	**Chamaeleon**, strohgelb, rot gefleckt und geadert, dunkellaubig	80	9 20	1 20	50
14268	⊙*	**coccineum foliis aureis**, sehr schön, scharlach, gelbblättrig	80	9 20	1 20	50
14270	⊙*	**coeruleo-roseum**, bläulich rosa	72	8 20	1 20	50
14272	⊙*	**Kristall-Palast Gem**, strohgelb, rot und braun marmoriert	72	8 20	1 20	50
14274	⊙*	**Kaiserin von Indien (Empress of India)**, mit dunkler Belaubung und intensiv dunkelscharlachroten Blumen	120	13 80	1 80	50
14278	⊙*	**Goldkönig (Golden King)**, schön, dunkel belaubt, goldgelb	100	11 50	1 50	50
14280	⊙*	**König der Zwerge (King of Tom Thumbs)**, scharlachrot, dunkel belaubt	120	13 80	1 80	50
14282	⊙*	**KönigTheodor**, dunkellaubig m. schwarzroten Blumen	90	10 —	1 40	50
14284	⊙*	**Ladybird**, orange, purpur gefleckt, dunkellaubig	90	10 —	1 40	50
14286	⊙*	**Perle**, gelblichweiß, leuchtend	72	8 20	1 20	50
14288	⊙*	**Prinz Heinrich**, hellgelb, scharlachrot gefleckt und marmoriert	72	8 20	1 20	50
14290	⊙*	**purpureum (Cattel's crimson)**, dunkelpurpurbraun	72	8 20	1 20	50
14292	⊙*	**Regelianum**, blutbraun	72	8 20	1 20	50
14294	⊙*	**Rubinkönig**, rubinrot, dunkellaubig	90	10 —	1 40	50
14300	⊙*	**Vesuv**, prächtig lachsrosa, dunkellaubig	90	10 —	1 40	50
14302	⊙*	**luteum**, reingelb	72	8 20	1 20	50
14304	⊙*	**feinste Mischung**, prachtvoll 100 Kilo 5600 M.	60	7 —	— 90	50

Tropaeolum Lobbianum, *mit sehr langen Ranken, feinlaubig, schöne Schlingpflanze.*

14312	m§	**Asa Gray**, weißlich gelb	76	8 80	1 20	50
14314	m§	**atropurpureum**, dunkelpurpur	68	8 —	1 —	50
14315	m§	**aureum**, dunkellaubig, schön goldgelb	76	8 80	1 20	50
14316	m§	**Brillant**, brennend scharlach, dunkellaubig	76	8 80	1 20	50
14318	m§	**Kardinal**, dunkelscharlach, reichblühend dunkellaubig	76	8 80	1 20	50
14322	m§	**Herzog von Vivence**, kanariengelb, zinnober gefleckt, sehr fein und zierlich	76	8 80	1 20	50
14324	m§	**Feuerfliege**, dunkelorange mit blutroten Flecken und Flammen, Sporn rot, dunkellaubig	76	8 80	1 20	50

Tropaeolum Lobbianum, Fortsetzung:

14326	m§	**Géant des batailles**, gelblichweiß, rot gefleckt, sehr fein und zierlich	76	8 80	1 20	50
14332	m§	**Kronprinz von Preußen**, dunkelblutrot	68	8 —	1 —	50
14336	m§	**Lucifer**, feurigstes dunkelscharlach, dunkellaubig	76	8 80	1 20	50
14340	m§	**Margarete**, Schlund hellgelb, blutrot gefleckt und gestrichelt, Sporn rot, dunkellaubig	76	8 80	1 20	50
14346	m§	**Primrose**, gelblich weiß mit braunen Flecken, dunkellaubig	76	8 80	1 20	50
14348	m§	**Regina**, leuchtend lachsrot	72	8 20	1 20	50
14349	m§	**Schwarzer Prinz**, Blumen fast schwarz, sehr dunkellaubig	84	9 80	1 30	50
14350	m§	**Feuerspeier**, feurigstes Rot, sehr reichblühend, großblumig	68	8 —	1 —	50
14352	m§	**Triumph von Prado**, weißlichgelb, braun gefleckt, sehr fein	76	8 80	1 20	50
14356	m§	**Zanderi nigrum**, schwarzpurpur, dunkellaubig	76	8 80	1 20	50
14360	m§	**feinste Mischung aller Farben** 100 Kilo 5600 M.	60	7 —	— 90	30
14364	m§	**Mischung, Gebr. Dippe's ausgewählte, extra feine dunkellaubige**	72	8 20	1 20	50
14382	m§	**Tropaeolum peregrinum (canariense)**, gefranst, gelbe, interessante, hohe Schlingpflanze	—	— —	— —	—
14386	m*	**Tunica Saxifraga**, rosa, zierliche, niedrige Gypsophile	120	13 80	1 80	70
14390	∞	**Tydaea hybrida grandiflora**, gemischt	—	— —	— —	—
14396	2l.	**Valeriana alba**, weißer Baldrian	120	13 80	1 80	50
14398	2l.	„ **coccinea**, hochrot	120	13 80	1 80	50
14400	2l.	„ **rubra**, rot	120	13 80	1 80	50

Verbascum, Königskerze,

14408	2l.	**olympicum**, prachtvolle Dekorationspflanze mit kräftigen, steifen, langen, weißwolligen Blättern, bildet lange, kräftige Rispen mit gelben Blumen und eignet sich besonders als Einzelpflanze	240	27 60	3 20	30
14412	2l.	**phoeniceum**, violette, fleischfarbige, rosa und andere Hybriden gemischt. Für Schnitt	160	18 40	2 40	50

Verbena hybrida,

14424	m*	**großblumige Sorten i. Ranges, feinste lebhafte Mischung**	440	46 20	5 —	70
14426	m*	**von den schönsten Sortimentsblumen, extra gemischt**	720	75 60	8 20	100
14428	m*	**auriculaeflora**, mit weißem Auge, sehr feine Mischung	680	71 40	7 80	90
14430	m*	**candidissima**, reinweiß	640	67 —	7 20	90
14434	m*	**coccinea**, konstant, scharlachrot mit weißem Auge, prachtvoll	900	94 —	10 40	100
14438	m*	**coerulea**, blaue Prachtsorten, konstant, mit vollkommenen Blumen	600	63 —	6 80	80
14440	m*	**coerulea oculata**, dunkelblau mit weißem Auge, leuchtend	720	75 60	8 20	100

		1 Kilo	100 Gr.	10 Gr.	Pr.
	Verbena hybrida, Fortsetzung:	M. ₰	M. ₰	M. ₰	₰
14442 m*	**Defiance**, feurigscharlach, zierlich, echt, feinblättrig	1200	126 —	13 80	150
14446 m*	„ **atropurpurea**, purpurbraun, sehr schön	—	136 —	15 —	150
14448 m*	„ **dunkelblau**, glänzend, sehr hübsch	—	136 —	15 —	150
14452 m*	„ **purpurviolett**, sehr hübsch	—	136 —	15 —	150
14458 m*	**grandiflora alba (Mammuth)**, weiß	—	126 —	14 —	150
14454 m*	**Kanarienvogel**, rein kanariengelb	—	60 —	6 60	150
14456 m*	**Mammuth, feinste Mischung größtblumiger Sorten**	1200	126 —	13 80	150
14457 m*	„ **rosa**, leuchtende Farbe	—	— —	16 —	150
14458 m*	**Purpurmantel**, dunkelpurpur m. großem weißem Stern	720	75 60	8 20	100
14466 m*	**striata, italienische, gestreifte Sorten** in lebhaften Farben	720	75 60	8 20	100
14468 m*	**compacta (erecta), Prachtmischung**	1000	105 —	11 50	120
14470 m*	„ **Defiance**, feinblättrig, scharlachrot, zierlich	—	180 —	20 —	100
14474 m*	„ „ **Rubin**, reichblühend, rotviolett mit vollen, kugelförmigen Blumen, prachtvoll leuchtend	—	270 —	30 —	150
14475 m*	„ „ **Rotkäppchen**. Im Bau wie Rubin, feurigkarmesin mit dunklem Auge, prachtvoll leuchtend	—	270 —	30 —	150
14477 m*	„ **dunkelblau**	—	81 —	9 —	50
14480 m*	„ **scharlach mit weißem Auge, konstant**	—	126 —	14 —	120
14482 m*	„ **weiß**	—	81 —	9 —	50
14490 m*	**Verbena teucrioides (Niveni)**, wohlriechend, rötlich weiß	280	30 80	3 40	60
14492 m*	„ **venosa**, violett leuchtend, reichblühend, niedrig, schöne Farbe für Teppichbeete und Rabatten	300	31 50	3 60	60

Veronica

14501 ♃	**longifolia Hendersoni nana**, 60 cm hohe Schnittblume, Farbe dunkelblau, reichblühend	—	14 —	2 —	40
14504 ♃	**repens**, weiß, ganz niedrig, sehr früh, interessante Staude, dicht geschlossen wachsend	—	162 —	18 —	100
14506 ⊙§	**Viola Gerardi**, Wicke mit violetten, prächtigen Blütenbüscheln, Schlingpflanze	—	18 40	2 40	60
14512 ♄	**Vinca rosea**, rotblühendes Sinngrün	—	— —	— —	—
14514 ♄	„ „ **alba**, weiß mit Auge	—	45 —	5 —	40
14516 ♄	„ „ **alba pura**, reinweiß	—	45 —	5 —	40
14518 ♄	„ „ **gemischt**	—	45 —	4 80	40

für Töpfe

Viola cornuta, Hornveilchen,

14520 ♃	**hellblau**	1200	126 —	13 80	100
14522 ♃	**Admiration**, dunkelpurpur	1200	126 —	13 80	100
14523 ♃	**alba** reinweiß	1200	126 —	13 80	100
14524 ♃	**Weisse Perfection**, weiß, großblumig, schön	—	126 —	13 80	100
14526 ♃	**Perfection**, prachtvoll, blau	1200	126 —	13 80	100
14528 ♃	**rosea**, rosa	—	136 —	15 —	150
14529 ♃	**Rosakönigin (Rose Queen)**, dunkelrosa lila	—	136 —	15 —	150
14530 ♃	**Thüringen**, Farbe der Blumen dunkelblau mit weissem Auge. Sehr effektvoll	—	136 —	15 —	150
14531 ♃	**feinste Mischung**	1100	115 —	12 50	100

Viola cornuta hybrida

14532 ♃	**Admirabilis**. Drei- und fünfleckige Hybriden in reizenden Farben	—	136 —	15 —	150
14533 ♃	**Alpha**, tiefblau	—	136 —	15 —	150
14534 ♃	**Firmament**, himmelblau	—	136 —	15 —	150
14535 ♃	**Ilona**, weinrot	—	136 —	15 —	150
15536 ♃	**Schwarzer Prinz**, mit sammtschwarzen Blumen	—	136 —	15 —	150

Viola cornuta hybrida

14537 ♃	**lutea**, gelb	600	63 —	6 80	70
14538 ♃	„ **splendens (grandiflora)**, sehr grossblumig, gelb	900	94 —	10 40	100
14539 ♃	**Munbyana**, dunkelblau, sehr früh und reichblühend. Blüten den Veilchen ähnlich	—	— —	40 —	200

Viola odorata, wohlriechendes Veilchen,

Um sicheren Aufgang zu haben, sät man den Samen im September. Der Aufgang erfolgt dann im nächsten Frühjahr.

14540 ♃	**semperflorens**, blau	—	72 —	8 —	100
14541 ♃	„ **fl. albo**, weiß	600	63 —	7 —	100
14546 ♃	**Hamburger Treibveilchen**, blau	—	81 —	9 —	100
14548 ♃	**Kaiserin Augusta**, dunkelblau, ein vorzügliches Treibveilchen	—	136 —	15 —	120
14550 ♃	**Kaiser Wilhelm II.**, größtes, blaues, stark duftendes Treibveilchen	—	136 —	15 —	120
14551 ♃	**Königin Charlotte**, dunkelblau, Blumen aufrechtstehend tragend, vorzüglich zum Treiben	—	136 —	15 —	120
14552 ♃	**Zar**, sehr großblumig, blau	—	220 —	24 —	200
14554 ♃	„ **fl. albo**, weiß, großbl.	1300	136 —	15 —	120

Viola tricolor maxima hiemalis frühblühende Riesen-Stiefmütterchen,

14555 ♂	**Eiskönig**, silberweiß mit dunkelblauem Auge	800	84 —	9 20	90
14556 ♂	**Himmelskönigin**, hellblau	800	84 —	9 20	90
14557 ♂	**Märzzauber**, dunkelsamtblau	800	84 —	9 20	90
14558 ♂	**Wintersonne**, goldgelb mit dunklem Auge	800	84 —	9 20	90
14559 ♂	**Mischung**	750	78 —	8 60	90

Viola tricolor maxima (Pensées), großblumige Stiefmütterchen,

(siehe farbige Kunstbeilage).

Die Kultur Riesenblumiger Stiefmütterchen bildet seit vielen Jahrzehnten eine Haupt-Spezialität unserer Gärtnerei und es werden keine Mühe und Kosten gescheut, um die einzelnen Sorten vollkommen rein zu züchten. Unsere Varietäten zeigen die herrlichsten Farbentöne und zeichnen sich vornehmlich durch kräftigen Bau, vollkommen runde Form, aussergewöhnliche Grösse sowie ausdrucksvollste Augenzeichnung der Blumen aus. Neben Erzielung peinlichster Farbenreinheit und -beständigkeit wird auf straffeste Haltung der aus der Belaubung hervorragenden Blumen ganz besonderer Wert gelegt. Unser Sortiment Riesenblumiger Stiefmütterchen bildet das Vollkommenste was hierin geboten werden kann.

14560 ♂	**Mischung, gute Qualität**	600	63 —	6 80	70
14562 ♂	„ **feinste Qualität**, von besten Sorten zusammengestellt	750	78 —	8 40	80
14564 ♂	„ **großblumiger französisch. Sorten**, meist violette, gelb- und weißgrundige Spielarten	800	84 —	9 20	90
14566 ♂	**Bugnot's großfleckige Riesen**, reizend, mit haarfeinen Strichen, braunrote, bronzierte Farben	2800	294 —	31 —	100
14572 ♂	**Cassier, drei- und fünffleckige Riesen**	1600	168 —	18 —	100
14574 ♂	„ **fünffleckige Riesen (Doppelaugen)**, feine Mischung	2000	210 —	22 —	100
14578 ♂	**Gebr. Dippe's Pracht-Mischung**, wunderbar schöne Färbungen, Blumen sehr groß und vollkommen rund, mit großen Augen	2000	210 —	22 —	100
14580 ♂	**Gebr. Dippe's Riesen-Goliath (Germania)**, sehr großblumige Pensées in reichstem Farbenspiel. Die Blumenblätter sind meist an den Rändern wellig gekraust und geben den Blumen fast das Ansehen von Gefüllten	2200	231 —	25 —	100

		1 Kilo	100 Gr.		10 Gr.		Pr.
	Viola tricolor maxima (Pensées), Fortsetzung:	M.	M.	₰	M.	₰	₰
14582 ♂	**orchideaeflora (Gebr. Dippe).** Diese höchst interessante Spielart enthält eine Mischung von ganz neuen, überraschend zarten, schönen Farbenverbindungen, die sogenannten Terracotta-Färbungen, sowie die feinen Schattierungen von aurora, chamois, fleischfarben, lila orange, zartrosa	—	126	—	13	80	150
14584 ♂	**Odier, fünffleckige, nur von ausgezeichneten Exemplaren** . . .	1200	126	—	13	80	150
14586 ♂	**Trimardeau, Riesen-Pensées, extra schön, feinste Mischung, gelb- und weißgrundige Sorten**	900	94	—	10	—	100
14588 ♂	**Trimardeau, großfleckige Pariser, sehr schön, große Blumen, meist fünfleckig, feinste Mischung gelb- und weißgrundiger Sorten**	1000	105	—	11	—	100
14590 ♂	**Riesen-Pensées, (Cassier- und Trimardeau), feinste Mischung** . . .	1000	105	—	11	—	100
14594 ♂	**alba pura (Schneewittchen), reinweiß**	900	94	—	10	—	100
14596 ♂	**atropurpurea, dunkelpurpur**	800	84	—	9	—	90
14598 ♂	„ **alba - marginata (Silberaum), purpur, weiß gerandet**	800	84	—	9	—	90
14600 ♂	**atrosanguinea, dunkelscharlach, sehr schön**	900	94	—	10	—	100
14602 ♂	**aurea pura, reingelb**		94	—	10	—	100
14604 ♂	**auriculaeflora, feine, aurikelfarbige Mischung**	900		94	—	10	— 100
14606 ♂	**azurblau, großblumig, Rand hell-, Mitte dunkelblau**	800					
		—	84	—	9	—	90
14608 ♂	**Baron Rotschild, prachtvoll, mit dunkelbraunen, großen Flecken, feine, zarte Farben**	900	94	—	10	—	100
14610 ♂	**braunrote Sorten (Mahagoni Farbe)**	900	94		10	—	100
14612 ♂	**Cardinal (Cassier Rasse), leuchtendes, feuriges Rot**	900	94	—	10	—	100
14618 ♂	**Colossea venosa. Unsere Einführung.** Geaderte helle Farben. Edle, runde, sehr große Blumen.	800	84	—	9	—	90
14616 ♂	**Fürst Bismarck, goldbronze marmoriert**	800	84	—	9	—	90
14618 ♂	**Feenkönigin, hellblau mit weißem Rand**	840	88	—	9	—	90
14620 ♂	**Feuerkönig, sehr schön, gelb u. feuerrot**	840	88	—	9	—	90
14622 ♂	**gelb mit Auge**	900	94	—	10	—	100
14624 ♂	**gestreifte, prächtig, feurig, lebhaft** .	840	88	—	9	—	90
14626 ♂	**Goldlackfarben, dunkle Sorten**	800	84	—	9	—	90
14628 ♂	**Goldrand, sehr schön, braunrot mit gelb**	800	84	—	9	—	90
14632 ♂	**hellblau**	800	84	—	9	—	90
14634 ♂	**Kaiser Friedrich, dunkelpurpur mit goldbronze, Rand scharlach und gelb**	—	94	—	10	—	100
14636 ♂	**Kaiser Wilhelm, prächtig ultramarinblau mit großem, dunklem Auge**	900	94	—	10	—	100
14638 ♂	**Lord Beaconsfield, purpurviolett, weiß umfort, ausgezeichnet.**	900	94	—	10	—	100
14642 ♂	**Meteor, leuchtend rotbraun**	900	94	—	10	—	100
14646 ♂	**Negerfürst, ganz schwarz, sammtartige, runde Blume**	900	94	—	10	—	100
14647 ♂	**nigra (Dr. Faust), kohlschwarz mit Atlasglanz**	900	94	—	10	—	100
14649 ♂	**orchideaeflora Mandelblüte, zartrosa**	—	—		15	—	150
14650 ♂	**orchideaeflora Mammuth.** Meist hellere, grünlich gelbe Farbentöne mit sehr großen, tief purpurroten Augenzeichnungen.	—	136	—	15	—	150
14651 ♂	**orchideaeflora Morgenröte.** Zinnober und ein goldiges Chamois zusammen wechselnd	—	—	—	15	—	150
14652 ♂	**orchideaeflora Sonnenlicht.** Leuchtend gelbe Farbe, mit sehr großen, scharf hervortretenden, rotbraunen Flecken	—	—	—	15	—	150
14653 ♂	**orchideaeflora superba.** Herrliche Mischung von dunkleren Tönen, vorzugsweise rote und goldig geflammte leuchtende Farben. Große, ausdrucksvolle, rotbraune Augenzeichnungen	—	136	—	15	—	150
14654 ♂	**pelargoniiflora, pelargonienblütige, feine Mischung**	900	94	—	10	—	100
14655 ♂	**Pfau, stahlblau mit rotem Rande** . .	900	94	—	10	—	100

		1 Kilo	100 Gr.		10 Gr.		Pr.
	Viola tricolor maxima (Pensées), Fortsetzung:	M.	M.	₰	M.	₰	₰
14658 ♂	**Präsident Carnot, reinweiß mit fünf dunkelvioletten Flecken** . . .	1600	168	—	18	—	150
14666 ♂	**purpur mit Goldsaum, schön**	900	94	—	10	—	100
14670 ♂	**quadricolor (gloriosa perfecta), schön**	—	84	—	9	—	90
14674 ♂	**rubra (Rotkäppchen), prächtig, reichblühende, schönste konstante, feuerrote Sorte**	840	88	—	9	—	90
14676 ♂	**schwarzblau**	840	88	—	9	—	90
14678 ♂	**schwarz mit goldbronze**	900	94	—	10	—	100
14684 ♂	**veilchenblau**	900	94	—	10	—	100
14686 ♂	**Victoria, weinrot, Cassier Race**	900	94	—	10	—	100
14688 ♂	**violet mit weißem Rande** (violette bordé blanc), intensiv weißer Rand	900	94	—	10	—	100
14690 ♂	**weiß mit Auge**	840	88	—	9	—	90
	Riesenblumige Stiefmütterchen,						
14696 ♂	**Riesen, Brautjungfer, weiß, karminrot getuscht und gestreift, große, dunkle Augen**	1400	147	—	16	—	100
14700 ♂	„ **goldgelbe mit fünf großen, ausdrucksvoll schwarzen Flecken, prachtvoll**	2000	210	—	22	—	120
14704 ♂	„ **hortensienrot. Sehr schön, Blumen dunkelblau gefleckt**	1300	136	—	15	—	90
14710 ♂	„ **Rubin, herrlichste Farben von orangescharlach, weinrot bis zu rosa und chamois, feine Mischung**	1400	147	—	16	—	100
14714 ♂	„ **weiße fünffleckige (Psyche), extra schön, groß und gekräuselt.**	1800	189	—	20		100
14722 ♂	„ **alba pura (Schneewittchen)** . . .	1300	136	—	15		90
14724 ♂	„ **Adonis, hellblau mit weißer Mitte**	1100	115	—	12	—	70
14726 ♂	„ **atropurpurea**	1200	126	—	13	—	80
14728 ♂	„ **aurea pura (Goldeiche), reingelb**	1300	136	—	15	—	90
14730 ♂	„ **auriculaeflora, lebhafte Aurikelfarben**	1000	105	—	11	50	70
14732 ♂	„ **BlauerDomino, unsereEinführung.** Die oberen Blumenblätter sind hellblau, die unteren schwarzpurpur. Reizende Farbenzusammenstellung	—	146	—	16	—	100
14733	„ **Cardinal,** leuchtendrote Farbe	1600	168	—	18	—	90
14734 ♂	„ **Feuerkönig,** gelb und feuerrot .	1200	126	—	13	—	80
14736 ♂	„ **Fürst Bismarck,** goldbronze . .	1200	126	—	13	—	80
14738 ♂	„ **gelb mit großem, dunklem Auge**	1300	136	—	15	—	90
14742 ♂	„ **gestreifte, lebhafte Farben** . .	1100	115	—	12	—	70
14743 ♂	„ **Canariengelb mit dunklem Auge (Riesen Goliath).** Herrliche Viole mit wohlgeformten, gekräuselten Blumen. Die Farbe ist ein herrliches gelb mit 8 grossen, schwarzen Augenzeichnungen. Niedrig kompakt	1800	189	—	20	—	100
14744 ♂	„ **hellblau**	1300	136		15	—	90
14745 ♂	„ **Madame Perret, großblumig,** zarte Farbentöne, feine Mischung	1200	126	—	13	—	80
14746 ♂	„ **Kaiser Wilhelm,** ultramarinblau mit großem, dunklen Auge	1600	168	—	18	—	100
14747 ♂	„ **Mauve Queen,** weißlich rosalila mit bläulich karminroten Flecken, großblumig	—	126	—	13	—	80
14748 ♂	„ **Lord Beaconsfield,** purpurviolett, weiß umfort	1300	136	—	15	—	90
14749 ♂	„ **Pfau,** stahlblau, weiß und rot marmoriert, prächtige, großblumige Sorte	1400	147	—	16	—	90
14750 ♂	„ **Mohrenkönig,** schön schwarz . .	1200	126	—	13	80	80
14751 ♂	„ **Prinz Heinrich,** dunkelblau . . .	1800	189	—	20	—	100
14753 ♂	„ **Pretiosa,** purpur, weißgrundig, sehr großblumig . . .	1600	168	—	18	—	100
14754 ♂	„ **Raphael,** hellblau mit dunkelvioletten Flecken und Adern	—	290	—	32	—	200
14756 ♂	„ **indigoblau**	1600	168	—	18	—	100
14758 ♂	„ **veilchenblau,** dunkelviolett, innen hellblau	1300	136	—	15	—	90
14759 ♂	„ **Vulcan,** Grundfarbe leuchtend rot mit fünf schwarzen Flecken. Die Blumen sind schön wellig gekräuselt	2000	210	—	22	—	100
14760 ♂	„ **weiß mit Auge**	1300	136	—	15	—	90

		1 Kilo	100 Gr.	10 Gr.	Pr.
		ℳ ₰	ℳ ₰	ℳ ₰	₰
	Viscaria, Lichtröschen,				
14770 ⊙	**cardinalis**, feurig karmesinrot	160	18 —	2 40	30
14774 ⊙	Dunnetti, silberlila	120	13 80	1 80	30
	coeli-rosa, siehe Agrostemma coeli-rosa				
14776 ⊙	elegans picta, zartrosa mit scharlachrotem Auge	120	13 80	1 80	30
14778 ⊙	oculata, lilarot, dunkeläugig	120	13 80	1 80	30
14780 ⊙	„ coerulea, himmelblau, dunkles Auge, sehr hübsch	120	13 80	1 80	30
14782 ⊙	„ hybrida, reizende rote Sorte mit dunklem Auge	120	13 80	1 80	30
14786 ⊙	„ nana compacta. Reizende Mischung leuchtender Farbenabstufungen. Niedriger kompakter Wuchs	—	31 50	3 60	40
14792 ⊙	gemischt	100	11 50	1 50	30
	Wahlenbergia (Platycodon),				
14796 2j	**grandiflora**, blau	520	54 —	6 —	70
14798 2j	„ **alba**, weiß	520	54 —	6 —	70
14802 2j	„ **nana**, niedrige Sorte	—	115 —	12 —	100
	(Schnitt für)				
14806 ⊙	**Whitlavia** gloxinioides, weiß mit zart hellblau	100	11 50	1 50	30
14808 ⊙	„ grandiflora, glockenblütig, blau	100	11 50	1 50	30
14810 ⊙	„ „ alba, „ weiß	100	11 50	1 50	30
14816 w	**Wigandia** caracasana, schöne Blattpflanze	—	— —	4 —	30
14818 w	„ Vigieri, sehr großblättrig	—	— —	4 —	30
	Xeranthemum annuum fl. pl., gefüllte Papierblume,				
14824 ⊙	album fl. pl., weiß	160	18 40	2 40	40
14826 ⊙	purpureum fl. pl., purpurrot	160	18 40	2 40	40
14830 ⊙	**imperiale fl. pl.**, feurigpurpur, prachtvoll	160	18 40	2 40	40
14840 ⊙	**roseum fl. pl.**, reizend zartrosa, extra gefüllt	160	18 40	2 40	40
14844 ⊙	**superbissimum fl. pl.** (Blumenblätter sind kurz)	160	18 40	2 40	40
14846 ⊙	„ **album fl. pl.**, weiß	160	18 40	2 40	40
14848 ⊙	„ **roseum fl. pl.**, rosa	160	18 40	2 40	40
14852 ⊙	**Mischung**	140	16 —	2 20	30
	Zinnia elegans,				
14902 m	einfache Sorten gemischt	120	13 80	1 80	40
	Zinnia elegans fl. pl., extra gefüllt, sehr großblumig,				
14906 m	**alba pl.**, weiß	240	27 60	3 20	50
14908 m	**atrococcinea pl.**, dunkelscharlach	240	27 60	3 20	50
14910 m	**atropurpurea pl.**, dunkelpurpur	240	27 60	3 20	50
14912 m	**aurea pl.**, goldgelb	240	27 60	3 20	50
14914 m	**carminea pl.**, karminrot	240	27 60	3 20	50
14916 m	**carnea pl.**, fleischfarben	240	27 60	3 20	50
14918 m	**coccinea pl.**, scharlachrot	240	27 60	3 20	50
14920 m	**lilacina pl.**, lilafarbig	240	27 60	3 20	50
14922 m	**lutea pl.**, hellgelb	240	27 60	3 20	50
14924 m	**rosea pl.**, rosa	240	27 60	3 20	50
14926 m	**fl. pl., in feinster Mischung**	200	22 —	2 80	50
14928 m	**grandiflora plenissima alba (Königin Victoria)**, extra	360	37 —	4 —	50
14930 m	**grandiflora plenissima**, riesenblumige, extra gefüllt, feinste Mischung	640	67 —	7 —	60
	Zinnia elegans pumila, halbhohe, extra gefüllt				
14938 m	**alba pl.**, weiß	300	31 50	3 60	50
14940 m	**atrococcinea pl.**, dunkelscharlachrot	300	31 50	3 60	50
14942 m	**aurea pl.**, goldgelb	300	31 50	3 60	50
14944 m	**carminea pl.**, karminrot	300	31 50	3 60	50
14946 m	**carnea pl.**, fleischfarben	300	31 50	3 60	50
14948 m	**coccinea pl.**, scharlachrot	300	31 50	3 60	50
14950 m	**purpurea pl.**, purpurrot	300	31 50	3 60	50
14952 m	**rosea pl.**, rosa	300	31 50	3 60	50
14954 m	**salmonea pl.**, lachsrosa	300	31 50	3 60	50
14956 m	**sulphurea pl.**, schwefelgelb	300	31 50	3 60	50
14960 m	**fl. pl., feinste Mischung**	280	30 80	3 20	50
	Zinnia elegans Liliput				
14966 m	fl. pl., feinste Mischung	460	48 —	5 —	50
14970 m	„ „ **goldgelb**	500	52 —	5 60	50
14974 m	„ „ **Rotkäppchen**, scharlachrot reizend	500	52 —	5 60	50
14976 m	„ „ **weiß**	500	52 —	5 60	50
	Zinnia elegans gracillima				
	Die ganz kleinen, halbrunden Blütenköpfchen streben auf langen straffen Stielen, dicht aneinander gedrängt, kerzengerade aufwärts. Die Pflanzen, einzeln oder zu Gruppen vereinigt, sind von überraschender Schönheit. Höchst wertvoll auch als Schnittblume.				
14978 m	**carminea fl. pl.**	—	— —	7 —	60
14979 m	**lutea fl. pl.**, schwefelgelb	—	— —	7 —	60
14980 m	**coccinea fl. pl.**, feuerrot	—	63 —	7 —	60
14981 m	**fl. pl.**, Mischung in vielen schönen Farben	—	63 —	7 —	60
14982 m*	**Zinnia Haageana fl. pl., mit extra gefüllten orangegelben Blumen**	—	— —	5 —	40
14996 m	„ **hybrida Perfection.** Mischung der allerschönsten Farben von reinweiß bis dunkelpurpur und scharlach. Jede Pflanze bringt einen hohen Prozentsatz reizender, gutgefüllter Blumen, die bis in den Spätherbst blühen	—	— —	12 —	100
	Sommerblumen.				
15050	Mischung vieler Sorten 100 Kilo 3400 ℳ	36	4 30	— 55	30
15052	„ niedriger Sorten 100 Kilo 6000 ℳ	64	7 40	— 90	30
15053	**Bienenfutter-Mischung**, die sich aus hierzu besonders geeigneten Sommerblumen zusammensetzt	80	9 20	1 20	30
	Neuer interessanter Blumenrasen.				
15054	feinste prachtvolle Mischung, zusammengestellt von besten, niedrigen, zierlichen Sommerblumen. Die Aussaat geschieht gleich ins Freie, an Ort und Stelle	90	10 —	1 40	30
	Ziergräser.				
15120 ⊙	**Agrostis dulcis**	64	7 40	— 90	30
15122 ⊙	„ **nebulosa**, weißgrau, sehr zierliches, feines Nebelgras	160	18 40	2 40	60
15124 ⊙	„ **pulchella**, niedriges, zierliches Straußgras	—	— —	— —	—
15132 ⊙	**Anthoxanthum gracile**, schön für Buketts	60	7 —	— 90	30
15138 m	Brachypodium gracile, zierlich	60	7 —	— 90	30
15142 ⊙	**Briza maxima**, großes Zittergras, wertvoll für Buketts	80	9 20	1 20	30
15144 ⊙	„ **maxima compacta**, sehr schön	90	10 20	1 40	30
15146 ⊙	„ **minima**, zierliches, feines Zittergras	—	— —	— —	—
15150 m	**Brizopyrum siculum**, sizilianisches Zierährchen, niedrig	90	10 20	1 40	30

	Ziergräser, Fortsetzung:	1 Kilo	100 Gr.	10 Gr.	Pr.
		M.	M. ₰	M. ₰	₰
15152 ⊙	**Bromus brizaeformis**, zittergrasähnliche Trespe, für Buketts; zum Trocknen geeignet	32	3 80	— 50	30
15154 ⊙	„ **macrostachyus**, großährig	32	3 80	— 50	30
15156 ⊙	„ **patulus**, schön zu Buketts	40	4 80	— 65	30
15162 ♃	Ceratochloa pendula, schön für Buketts	20	2 40	— 30	30
15168 *m*	Coix Lacrimae, Hiobsträne	16	1 90	— 30	30
15170 *m*	Cyperus Paramatta, sehr dekorativ	64	7 40	— 90	30
15182 ♃	**Elymus giganteus**, schön zu Gruppen	32	3 80	— 50	30
15184 ⊙	**Eragrostis elegans**, zierliches Liebesgras	48	5 80	— 70	30
15194 *m*	**Festuca rigida**, niedlich zu Einfassungen	100	11 50	1 50	50
15196 ♃	„ **viridis**, ¾ m hoch	100	11 50	1 50	50
15208 *m*	**Hordeum jubatum**, sehr effektvoll, Aehren mit rosa Anflug	120	13 80	1 80	40
15210 ♃	**Isolepis tenella** (gracilis), für Ampeln, Aquarien und Töpfe	—	—	40 —	350
15212 *m*	**Lagurus ovatus**, Sammetgras mit wolligen ovalrunden, grauweißen Zöpfchen	60	7 —	— 90	30
15214 ♃	**Lasiagrostis splendens**, sehr schön, mit langen Blütenbüscheln (75 cm hoch für Schnitt)	80	9 20	1 20	40
15216 ♃	**Melica altissima**, mit weißlichen, langen Blütenähren (75 cm hoch für Schnitt)	80	9 20	1 20	30
15218 ♃	„ „ **atropurpurea**, dunkelbraun mit langen Blütenähren (75 cm hoch für Schnitt)	80	9 20	1 20	30

	Ziergräser, Fortsetzung:	1 Kilo	100 Gr.	10 Gr.	Pr.
		M.	M. ₰	M. ₰	₰
15222 ⊙	**Panicum capillare violaceum**	—	—	—	—
15228 *m*	„ **violaceum**, violett, „ „	64	7 40	— 90	30
15280 *m*	**Paspalum elegans**, Pfannengras, 75 cm hoch, für Gruppen und zur Binderei	120	13 80	1 80	30
15232 *m*	**Pennisetum longistylum**, schön, mit weißlichen, dicken, wolligen, federartigen Aehren	80	9 20	1 20	30
15235 *m*	„ **Rueppellianum**, sehr schön, mit sehr langen, roten Aehren	180	20 80	2 70	40
15238 *m*	**Setaria alopecuroides**, m. dicken, körnigen Aehren, 1 m hoch, zu Gruppen	60	7 —	— 90	30
15240 *m*	„ **macrochaeta**, Borstenfench, 1 m hoch, zu Gruppen.	48	5 80	— 75	30
15244 ♃	**Stipa pennata**, weißliches Federgras	240	27 60	3 20	60
15246 ♃	„ **splendens**, 2 m hoch, kräftig, buschig	440	46 —	5 —	90
15254 *m*	Vulpia geniculata, hübsches, niedr. Gras	60	7 —	— 90	30
15260	Mischung von Ziergräsern zu Buketts	80	9 20	1 20	30

Gehölz-Samen.

(Siehe auch Seite 16.)

Die meisten der in unserm Verzeichnis aufgeführten Obst- und Gehölzsamen beziehen wir und zwar nur aus zuverlässigen Quellen. Da jedoch nur selten eine genaue Keimprobe vor dem Versand angestellt werden kann, so müssen wir für ungenügenden Aufgang sowie auch für etwaige Irrtümer in der Benennung jede Verantwortung ablehnen.

1. Nadelhölzer. (Koniferen.)

		1 Kilo	100 Gr.	10 Gr.	Pr.
		M. ₰	M. ₰	M. ₰	₰
15280	**Cedrus Libani, reiner Samen**				
15281	„ **Deodara**				
15284	**Cryptomeria japonica**				
15286	„ **Lobbi**				
15298	**Cupressus Lawsoniana aurea**				
15300	„ **sempervirens**				
15310	**Juniperus communis**, Wachholder				
15312	„ **Sabina**, Sadebaum				
15326	**Pinus Douglasi**, Douglas-Fichte, prachtvoll				
15330	„ **Nordmanniana**				
15340	**Taxus baccata**, Eibenbaum				
15346	**Thuja gigantea**, prächtig				
15348	„ **Lobbi**, schön				
15350	„ **occidentalis**				
15352	„ **orientalis**				
15356	„ **pyramidalis**				
15360	**Wellingtonia gigantea**				

Fehlen

2. Laubhölzer.

		1 Kilo	100 Gr.	10 Gr.	Pr.
		M. ₰	M. ₰	M. ₰	₰
15400	**Acer Negundo**, Ahorn, eschenblättrig				
15408	**Ailanthus glandulosa**, Götterbaum				
15418	**Buddleya variabilis Veitchiana**, neuer Ziersträuch mit langen bläulichen Blütenrispen, 2 m hoch				

	Laubhölzer, Fortsetzung:	1 Kilo	100 Gr.	10 Gr.	Pr.
		M. ₰	M. ₰	M. ₰	₰
15420	**Berberis Aquifolium (Mahonia)**, hülsenblättriger Sauerdorn				
15430	**Calycanthus floridus**, Gewürzstrauch				
15438	**Crataegus coccinea**				
15452	**Cytisus Laburnum**, Bohnenbaum				
15456	**Deutzia scabra**				
15458	„ **crenata fl. pl.**				
15472	Gleditschia triacanthos				
15476	Glycine sinensis, prächtige Schlingpflanze				
15488	Ligustrum japonicum				
15490	„ **vulgare**				
15496	**Liriodendron tulipifera**, Tulpenbaum				
15510	**Myrtus communis**, Myrte				
15514	**Paulownia imperialis**, prächtig				
15520	**Philadelphus grandiflorus**, reiner Samen				
15524	Platanus occidentalis				
15528	Prunus Padus, Traubenkirsche				
15532	Rhododendron ponticum maximum, Alpenrose				
15534	Rhus Cotinus, Perrückenstrauch				
15546	**Sambucus nigra, schwarzer Flieder**				
15548	„ **racemosa**, Trauben-Holunder				
15552	Sorbus Aucuparia, Eberesche				
15572	**Viburnum Lantana**, wolliger Schneeball				
15576	„ **Opulus**, Schneeball				
15578	„ **Tinus**, (Laurus Tinus)				
15582	**Weigelia rosea**				

Fehlen

Einige Knollen und Zwiebeln.

Bei Versendung der nachstehenden Knollen und Zwiebeln wird mit aller Vorsicht und nach bestem Ermessen verfahren, Ersatz für Frostschaden kann nicht geleistet werden.

	100 St.	10 St.
	M. ₰	M. ₰
Achimenes, 10 Sorten	64 —	7 50
„ gemischt	48 —	6 —
Begonia bolliviensis superba, zinnoberrot	144 —	16 —
„ **Davisi**, leuchtend scharlach	144 —	16 —
„ **Emperer**, brennend rot	144 —	16 —

	100 St.	10 St.
	M. ₰	M. ₰
Begonia Firefly (Feuerfliege), scharlach	144 —	16 —
„ **Froebeli**, glühend scharlach	144 —	16 —
„ **König Carl von Württemberg**, dunkelblutrot	144 —	16 —
„ **Pearcei**, goldgelb	144 —	16 —
„ **beste Mischung**	144 —	16 —

	100 St.	10 St.
	ℳ ₰	ℳ ₰
Begonia gigantea, neue Riesenblumige Elite-Sorten, prachtvolle Mischung	290 —	32 —
„ **gigantea, dunkelblutrot**	180 —	20 —
„ „ **scharlachrot**	180 —	20 —
„ „ **weiß**	180 —	20 —
„ „ **rosa**	180 —	20 —
„ „ **gelb**	180 —	20 —
„ „ **Mammuth**, hellscharlach	180 —	20 —
„ „ **chrysantha**	180 —	20 —
„ „ **Die Braut**	180 —	20 —
„ „ **orange**	180 —	20 —
„ „ **crispa**	180 —	20 —
„ „ **cristata**	180 —	20 —
„ „ Mischung aller Farben	180 —	20 —
„ **gefüllte, Prachtmischung**	360 —	40 —
„ **gefüllte, gelb, rosa, scharlach, weiß, dunkelblutrot, marmoriert** . . . . . jede das Stück 6,— ℳ	450 —	50 —
Boussingaultia baselloides, schöne Schlingpflanze. Die Knollen überwintern wie Kartoffeln	72 —	8 —
Caladium, 12 Sorten nach unserer Wahl . . . . . 120 ℳ	— —	— —
„ **10 neueste schönste Prachtsorten** . . . 160 ℳ	— —	— —
„ **in schönster Mischung**	720 —	80 —
Canna, 10 schönste neue Crozy'sche Sorten, grünlaubige	— —	30 —
„ 10 „ „ „ „ **dunkellaubige**	— —	36 —
„ **Mischung Crozy'scher Sorten**	— —	14 —
„ **Alphonse Bouvier**, ponceau	— —	28 —
„ **Champol**, Blatt grün, hellchamois bordierte Blume, in der Blüte mit nanking und rosa punktiert	— —	40 —
„ **Comte de Bouchaud**, kanariengelb, karmin punktiert	— —	28 —
„ **Friedrich Benary**, sehr große, hellkapuzinerrote Blume, mit leichtem, goldgelbem Saum, Zentrum gelb, rot punktiert	— —	40 —
„ **Luise Dittmann**, Blatt bläulichgrün, Blume groß, leuchtend aprikosenfarbig mit schwefelgelber Mitte	— —	32 —
„ **Souvenir de Mad. Nardy**, schön dunkelgelbe Blume mit großen, ziegelroten Flecken	— —	32 —

	100 St.	10 St.
	ℳ ₰	ℳ ₰
Gesneria cardinalis	— —	16 —
„ **splendens**	— —	16 —
„ **zebrina, rote Farben**	— —	16 —
„ „ **discolor**	— —	16 —
Gladiolus Gandavensis, riesenblumige Prachtsorten gemischt	72 —	8 —
„ **Primulinus hybridus**, schöne Mischung	— —	12 —
Gloxinia hybr. crassifolia grandifl. erecta, Mischung	200 —	22 —
„ „ „ „ **pulcherrima**, Mischung	— —	40 —
„ „ **grandifl.**, französische Prachtsorten gemischt	160 —	18 —
„ „ „ **Cyclop**, leuchtend karmin mit breitem, weißen Rand, Schlund purpur punkt.	250 —	28 —
„ „ „ **crispa Meteor**, grossblumig karminscharlach mit reinweissem Schlund	250 —	28 —
„ „ „ **Defiance**, scharlachrot	250 —	28 —
„ „ „ **Goliath**, purpurviolett mit breitem weißen Rand, fein punktiert	250 —	28 —
„ „ „ **Kaiser Friedrich**. Blumen feurig scharlach mit breitem, weißen Rand.	250 —	28 —
„ „ „ **Galathée**, karmin mit weißem Schlund	250 —	28 —
„ „ „ **Kaiser Wilhelm**, dunkelviolett mit weißem Rand	250 —	28 —
„ „ „ **Othello**, schwarzviolett	250 —	28 —
„ „ „ **Queen Victoria**	250 —	28 —
„ „ „ **Scharlachkönigin**	250 —	28 —
„ „ „ **tigrina, rosenrot leopardierte**	250 —	28 —
„ „ „ „ **blau leopardierte**	250 —	28 —
„ „ „ **Undine**, wasserblau mit reinweißem Schlund	250 —	28 —
„ „ „ **venosa, geaderte**	250 —	28 —
„ „ „ **Imperialis (Sinningia)** [Kaiser-Gloxinie]	250 —	28 —
Montbretia crocosmiaeflora	— —	16 —
Sinningia Regina hybrida (Gloxinia)	200 —	22 —
Tritoma Uvaria grandiflora	— —	16 —
Tydaea hybrida grandiflora, in 10 Sorten	— —	— —
„ „ „ **gemischt**	— —	10 —

Garten-Bücher.

Wir empfehlen folgende, die wir auch zu dem angegebenen Selbstkostenpreise zu besorgen bereit sind. Etwa eintretende Preiserhöhungen müssen wir uns jedoch vorbehalten.

„Der Grossobstbau". Hand- und Lehrbuch des Obstplantagenbetriebes unter besonderer Berücksichtigung der Unter- und Zwischenkulturen, für Gärtner, Landwirte und zum Gebrauch an Lehranstalten. Von Obstbau-Inspektor A. Janson, Dozent für Obst- und Feldgemüsebau an der Höheren Gärtnerlehranstalt Köstritz und der Universität Jena. Preis 25,65 ℳ.

„Mein Gartenbuch". Ein Ratgeber für Gartenfreunde und Gartenbesitzer von Arthur Glogau, Garteninspektor und Lehrer an der Staatlichen Lehranstalt für Wein-, Obst- und Gartenbau in Geisenheim mit 222 Abbildungen. Geb. 16.— ℳ.

„Praktische Blumenzucht und Blumenpflege im Zimmer" von Rob. Betten **mit 270 Abbildungen.** Geb. 30,— ℳ.

„Unsere Blumen im Garten" von Alexander Steffen mit Abbildungen und Zeichnungen für Beete. Praktische Anleitung für Liebhaber und Gärtner zur Anzucht, Verwendung und Pflege der schönsten Blumen. 2. Auflage. Geb. 14.40 ℳ.

„Gartenbuch für Anfänger". Unterweisung im Anlegen, Bepflanzen und Pflegen des Hausgartens, im Obstbau, Gemüsebau und in der Blumenzucht von J. Böttner. Geb. 18.— ℳ.

„Wredow's Gartenfreund". Siebzehnte Auflage. Geb. 34,50 ℳ.

Einfarbige Samen-Tüten

aus gelblichem Tauenpapier geben wir auf Wunsch, solange Vorrat reicht, zu nachstehenden Selbstkostenpreisen ab:

	Bei Abnahme von:		
	500 Stück und mehr pro Tausend	100—499 Stück pro Tausend	unter 100 Stück pro Hundert
Nr. 3 = 10 Gramm-Tüten	Mk. 20,—	Mk. 25,—	Mk 4,—
„ 4 = 20 „ „	„ 25.—	„ 32,—	„ 5,—
„ 5 = 40 „ „	„ 33,—	„ 40,—	„ 6,—
„ 5½ = 60 „ „	„ 40,—	„ 50,—	„ 8,—
„ 6½ = 100 „ „	„ 50,—	„ 60,—	„ 9,—
„ 7 = 250 „ „	„ 70,—	„ 80,—	„ 11,—
„ 8 = 500 „ „	„ 90,—	„ 100,—	„ 14,—

Weniger als 10 Stück von jeder Nummer werden nicht abgegeben.

Sortimente in Prisen.

Die nachstehenden Sortimente enthalten eine Prise von jeder Sorte. Sie sind nach unserer Wahl und so zusammengestellt, daß auch in den kleinen die schönsten Farben vertreten sind. Da die Sortimente vorrätig gehalten werden, so können Teile davon nicht abgegeben werden.

				M.	₰
7210	Antirrhinum majus	12	Sorten	3	30
7211	„ „	8	„	2	20
7212	„ „	6	„	1	60
7213	„ „ **grandiflorum**	12	„	3	30
7214	„ „ „	8	„	2	20
7215	„ „ „	6	„	1	60
7216	„ „ **nanum**	12	„	3	30
7217	„ „ „	8	„	2	20
7218	„ „ „	6	„	1	60
7219	„ „ **Tom Thumb**	12	„	4	40
7220	„ „ „ „	8	„	3	—
7221	„ „ „ „	6	„	2	20
7224	Aquilegia, Ackelei	12	„	6	60
7225	„ „	6	„	3	30
7228	Begonia, knollentragende	12	„	12	—
7229	„ „	6	„	6	—
7230	„ **semperflorens**	6	„	6	—
7232	Calliopsis	10	„	2	70
7234	„	6	„	1	60
7236	Campanula, perennierende	6	„	6	60
7238	„ **Medium**	10	„	6	—
7239	„ „	6	„	3	80
7248	Celosia cristata nana	6	„	8	—
7249	Centaurea Cyanus	6	„	4	40
7250	Chrysanthemum carinatum, einjährige	12	„	6	60
7251	„ „ „	6	„	3	30
7252	Clarkia	6	„	3	80
7253	Convolvulus tricolor	8	„	4	40
7258	Dianthus barbatus	6	„	2	20
7266	„ **sinensis fl. pl.**	16	„	5	80
7268	„ „ „ „	12	„	4	40
7270	„ „ „ „	6	„	2	20
7272	Gaillardia	8	„	3	60
7273	„	6	„	2	70
7276	Godetia	12	„	4	40
7277	„	6	„	2	20
7278	Gomphrena, Kugelamarant	4	„	1	80
7284	Helichrysum monstrosum fl. pl.	6	„	1	60
7288	„ „ **nanum fl. pl.**	4	„	1	10
7290	Iberis	6	„	2	70
7810	Lathyrus odoratus, wohlr. Wicken	18	„	6	60
7812	„ „ „ „	12	„	4	40
7814	„ „ „ „	6	„	2	20
7815	„ **Spencer- u. Unwin-Sorten**	12	„	12	—
7816	„ „ „ „	6	„	6	—
7817	Lobelia	12	„	5	40
7818	„	6	„	2	70
7820	Lupinus	12	„	6	60
7822	„	6	„	3	30
7826	Mimulus	6	„	4	40
7828	Myosotis	10	„	6	—
7829	„	6	„	3	30

				M.	₰
7880	Nemophila	12	Sorten	6	—
7882	„	6	„	3	—
7886	Pentstemon	6	„	2	20
7846	Petunia hybrida	6	„	2	20
7848	„ „ **grandiflora**	12	„	11	—
7850	„ „ „	6	„	5	50
7852	„ „ „ **fimbriata**	4	„	3	60
7854	„ „ „ **fl. pl.**	6	„	6	60
7868	Phlox Drummondi **grandiflora**	12	„	7	60
7870	„ „ „	6	„	3	80
7871	„ „ **hortensiaeflora**	6	„	5	40
7874	„ „ **nana compacta**	6	„	3	80
7882	Portulaca grandiflora fl. pl.	8	„	6	40
7884	„ „ „ „	6	„	4	80
7888	Primula sinensis fimbriata	6	„	8	—
7890	„ obconica grandiflora	6	„	5	40
7896	Reseda odorata	8	„	3	60
7897	„ „	6	„	2	70
7898	Rhodanthe	4	„	1	80
7411	Salpiglossis variabilis **grandiflora**	6	„	2	20
7416	Schizanthus	6	„	2	70
7420	Senecio elegans fl. pl.	6	„	3	30
7436	Tagetes erecta fl. pl.	6	„	2	70
7438	„ **patula fl. pl.**	12	„	5	40
7440	„ „ „ „	6	„	2	70
7450	Tropaeolum majus	12	„	3	30
7452	„ „	6	„	1	60
7454	„ „ **nanum (Tom Thumb)**	12	„	5	40
7456	„ „ „ „ „	6	„	2	70
7458	„ **Lobbianum**	12	„	5	40
7460	„ „	6	„	2	70
7466	Verbena hybrida	10	„	7	20
7468	„ „	6	„	4	40
7472	„ „ **compacta**	6	„	5	40
7476	Viola tricolor maxima, Stiefmütterchen	18	„	9	—
7478	„ „ „ „	12	„	6	—
7480	„ „ „ „	6	„	3	—
7482	„ „ „ **Riesen-** „	12	„	8	—
7484	„ „ „ „ „	6	„	4	—
7490	Xeranthemum annuum fl. pl.	6	„	2	20
7498	Zinnia elegans fl. pl.	10	„	4	50
7500	„ „ „ „	6	„	2	70
7502	„ „ **pumila fl. pl.**	6	„	3	30
7512	Immortellen	12	„	4	80
7522	Schlingpflanzen	12	„	5	40
7527	Sommerblumen in's freie Land	25	„	10	—
7528	„ „ „ „	12	„	4	80
7532	„ **für Töpfe**	12	„	7	20
7584	„ **zu Einfassungen**	12	„	5	40
7542	Zier Gräser	12	„	4	80
7546	Zier-Kürbisse	12	„	4	80
7550	Stauden	25	„	10	—
7552	„	12	„	4	80

Einige Sommerblumen-Felder der Gebrüder Dippe A.-G.

Ein Teil der Levkojen-Stellagen der Gebrüder Dippe A.-G.

Eine unserer Kulturen von Myosotis alpestris Indigo.

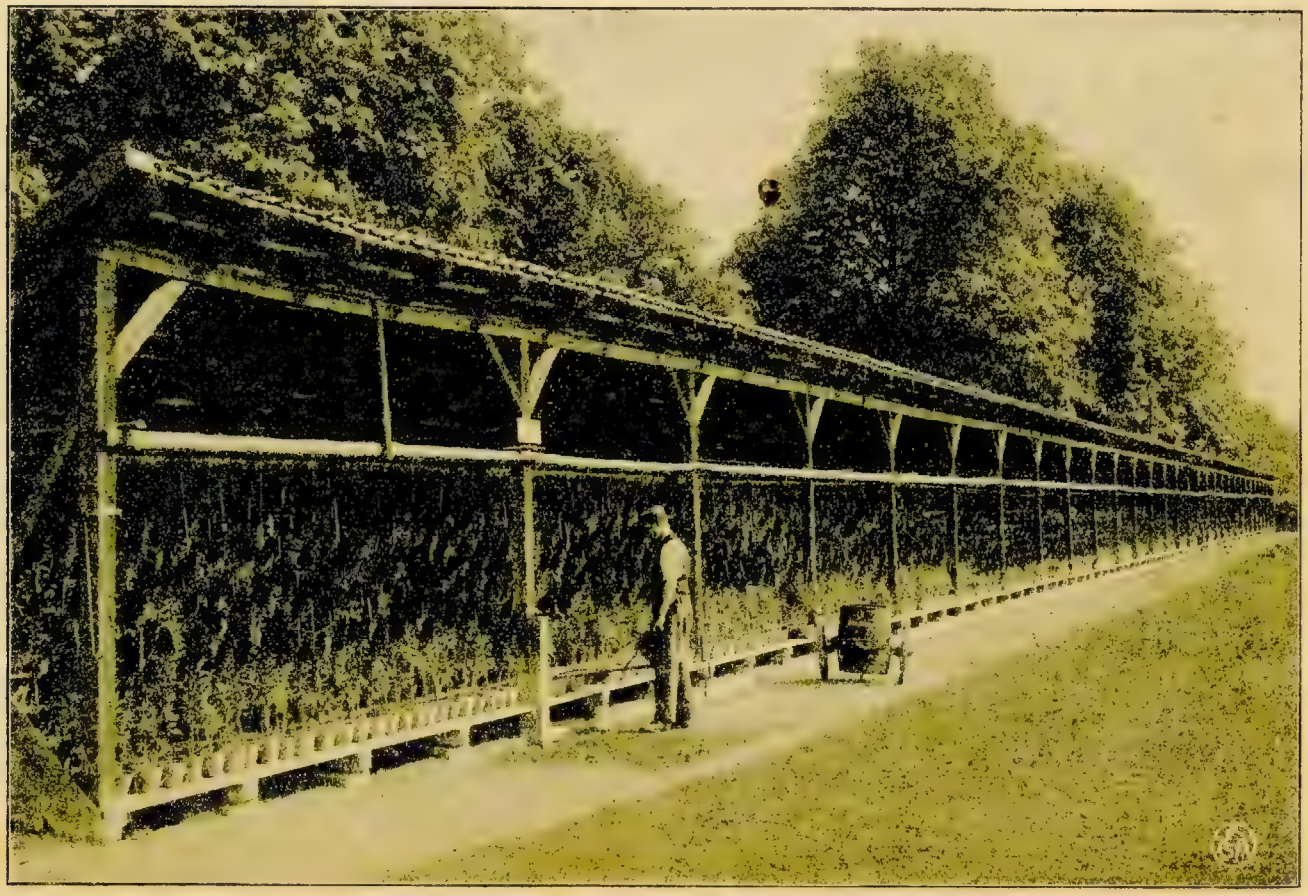

Eine unserer Stellagen mit gefülltem Stangen-Goldlack.

Gebrüder Dippe A.-G., Quedlinburg.

Verzeichnis

vorrätiger farbiger Blumensamen-Tüten, leer.

Kulturanweisung in drei Sprachen auf der Rückseite.

Preis bei Abnahme von 500 Stück und mehr M. 65.—, bei Abnahme von 100 bis 499 Stück M. 78.— das Tausend, bei Abnahme kleinerer Mengen M. 10.— das Hundert.

Weniger als 10 Stück von einer Sorte werden **nicht** abgegeben.

No.

1. Acroclinium roseum.
2. Adonis æstivalis.
3. Ageratum mexicanum Imperial Dwarf.
4. Agrostis nebulosa.
5. Alyssum Benthami.
6. Amaranthus caudatus.
7. Ammobium alatum grandiflorum.
8. Antirrhinum majus, gemischt.
9. „ majus grandiflorum, gemischt.
10. Aquilegia chrysantha.
11. „ vulgaris fl. pl., gemischt.
12. Aster, Päonien-Perfektion-, gemischt.
13. „ Rosen-, gemischt.
14. „ Komet-, gemischt.
15. „ Viktoria-, gemischt.
16. „ Zwerg-Bukett (Boltze), gemischt.
17. „ „ Chrysanthemum, gemischt.
18. „ Straussenfeder-, weiss.
19. Balsaminen, gefüllte Rosen-, gemischt.
20. „ verbesserte Camellien-, gemischt.
21. Bartonia aurea.
22. Begonia hybrida gigantea, gemischt.
23. „ hibrida fl. pl., gemischt.
24. Bellis perennis fl. pl.
25. Briza maxima.
26. Bromus brizaeformis
27. Calampelis scabra.
28. Calceolaria, getuschte und getigerte, gemischt.
29. Calendula officinalis fl. pl., Meteor.
30. Calliopsis Drummondi.
31. „ gemischt.
32. Campanula Medium, einfache, gemischt.
33. „ Speculum, blau.
34. Canna, dunkellaubige, gemischt.
35. Celosia cristata nana, gemischt.
36. Centaurea candidissima.
37. „ Cyanus, gemischt.
38. „ „ azurea (Kaiser Wilhelm).
39. „ moschata, gemischt.
40. „ odorata, gemischt
41. Cheiranthus maritimus.
42. Chrysanthemum carinatum hybridum fl. pl., gemischt.
43. „ carinatium, gemischt.
44. „ inodorum fl. pl.
45. Cineraria hybrida.
46. Clarkia elegans fl. pl., gemischt.
47. „ pulchella.
48. Cobaea scandens.
49. Coleus hybridus, gemischt.
50. Collinsia, gemischt.
51. Convolvulus tricolor, gemischt.
52. Cuphea platycentra.
53. Cyclamen persicum giganteum, gemischt.
54. Cynoglossum linifolium.
55. Dahlia variabilis, gemischt.
56. Delphinium formosum.
57. „ nudicaule.
58. Dianthus barbatus, gemischt.
59. „ barbatus fl. pl., gemischt.
60. „ caryophyllus fl. pl., Margareten-Nelken, gemischt.

No.

61. Dianthus caryophyllus fl. pl., gefüllte bunte Garten-Nelken.
62. „ caryophyllus fl. pl., frühblühende niedrige Wiener.
63. „ „ fl. pl., Grenadin.
64. „ sinensis fl. pl.
65. „ „ imperialis fl. pl.
66. „ Heddewigi, gemischt.
67. „ plumarius, gemischt.
68. Digitalis gloxiniaeflora, gemischt.
69. Erysimum Perowskianum.
70. Eschscholtzia californica.
71. „ gemischt.
72. Gaillardia picta
73. „ picta Lorenziana.
74. „ einjährige, einfache, gemischt.
75. Gilia tricolor.
76. Gloxinia hybrida grandiflora, gemischt.
77. Godetia Duchess of Albany.
78. „ the Bride.
79. „ Whitneyi.
80. „ „ Lady Albemarle.
81. Goldlack, gefüllter, gemischt.
82. „ einfacher, gemischt.
83. Gomphrena globosa, gemischt.
84. Helianthus californicus fl. pl.
85. „ nanus fl. pl.
86. Helichrysum monstrosum fl. pl., gem.
87. Heliotropium, gemischt.
88. Hesperis matronalis.
89. Heuchera sanguinea.
90. Hordeum jubatum.
91. Humulus japonicus.
92. Hyacinthus candicans.
93. Iberis amara.
94. „ coronaria Empress.
95. „ umbellata.
96. „ „ purpurea.
97. Ipomoea purpurea, gemischt.
98. Lagurus ovatus.
99. Lathyrus latifolius, gemischt.
100. „ odoratus, gemischt.
101. Leptosiphon hybridus.
102. „ roseus.
103. Levkojen, englische Sommer-, gemischt.
104. „ grossblumige Sommer-, gemischt.
105. „ Winter-, gemischt.
106. Limnanthus Douglasi
107. Linum grandiflorum rubrum.
108. Lobelia erinus (erecta).
109. „ „ Kaiser Wilhelm.
110. „ „ speciosa Crystal Palace compacta.
111. Lupinus mutabilis.
112. „ nanus.
113. „ polyphyllus, gemischt.
114. „ einjährige, gemischt.
115. Lychnis chalcedonica.
116. „ Haageana.
117. Malope grandiflora alba.
118. „ „ purpurea.
119. Matricaria capensis fl. pl.
120. „ eximia fl. pl. Goldball.

No.

121. Malven, Chater's, gemischt.
122. Maurandia, gemischt.
123. Medeola asparagoides.
124. Mimulus cardinalis.
125. Mimulus moschatus.
126. „ tigrinus grandiflorus.
127. Mina lobata.
128. Mirabilis Jalapa, gemischt.
129. Myosotis alpestris.
130. „ „ Victoria.
131. Nemophila insignis.
132. „ „ alba.
133. „ maculata.
134. „ gemischt.
135. Nicotiana affinis.
136. Oxalis tropaeoloides.
137. Papaver Danebrog.
138. „ glaucum.
139. „ nudicaule.
140. „ paeoniflorum fl. pl., gemischt.
141. „ Rhoeas fl. pl.
142. „ somniferum fl. pl., gemischt.
143. „ umbrosum.
144. Pelargonium zonale.
145. Pennisetum longistylum.
146. Pentstemon gentianoides.
147. Perilla nankinensis.
148. Petunia hybrida, gemischt.
149. „ „ Inimitable.
150. „ „ grandiflora, gemischt.
151. „ „ „ fimbriata, gemischt.
152. Phlox Drummondi, gemischt.
153. „ „ grandiflora, gemischt.
154. „ „ cuspidata, gemischt.
155. „ „ nana compacta, gemischt.
156. Portulaca grandiflora, gemischt.
157. „ „ fl. pl., gemischt.
158. Primula auricula.
159. „ cashmeriana.
160. „ sinensis fimbriata alba.
161. „ „ „ atrosanguinea.
162. „ „ „ purpurea.
163. „ „ „ gemischt.
164. „ obconica grandiflora hybrida.
165. „ veris (elatior).
166. Pyrethrum parthenifolium aureum.
167. „ „ aureum selaginoides.
168. Reseda odorata.
169. „ „ grandiflora Machet.
170. „ „ „ pumila erecta.
171. „ „ „ Viktoria.
172. Rodanthe maculata alba.
173. „ Manglesi.
174. Rittersporn, niedriger Hyacinthen-, gemischt.
175. „ hoher gefüllter, gemischt.
176. „ Kaiser-, gemischt.
177. Ricinus cambodgensis.
178. Salpiglossis variabilis, gemischt.
179. „ „ grandiflora, gemischt.
180. Salvia argentea.
181. „ patens.
182. Sanvitalia procumbens fl. pl.

No.
183. Saponaria multiflora.
184. Scabiosa candidissima fl. pl.
185. „ major grandiflora fl. pl., gemischt.
186. „ nana fl. pl., gemischt.
187. Schizanthus, gemischt.
188. Senecio elegans fl. pl., gemischt.
189. Silene pendula.
190. „ „ compacta.
191. „ „ fl. pl., gemischt.
192. „ „ Bonnetti.
193. „ „ ruberrima.
194. Stipa pennata.
195. Tagetes erecta fl. pl., gemischt.
196. „ patula fl. pl., gemischt.
197. „ „ nana fl. pl., gemischt.
198. „ „ „ striata.

No.
199. Tagetes patula nana, Ehrenkreuz.
200. „ signata pumila.
201. Tropaeolum canariense.
202. „ majus coccineum.
203. „ „ gemischt.
204. „ „ nanum Empress of India.
205. „ „ „ King of Tom Thumbs.
206. „ „ „ purpureum.
207. „ „ „ gemischt.
208. „ Lobbianum, gemischt.
209. Verbena hybrida, gemischt.
210. „ „ candidissima.
211. „ „ Defiance.
212. „ „ striata.
213. Viola odorata semperflorens.
214. „ tricolor maxima gemischt

No.
215. Viola tricolor maxima, Bugnot's, gem.
216. „ „ „ Cassier's gefleckte.
217. „ „ „ Trimardeau, gem.
218. „ „ „ alba pura (Schneewittchen).
219. „ „ „ aurea pura (reing.)
220. „ „ „ atropurpurea.
221. „ „ „ Kaiser Wilhelm.
222. „ „ „ Lord Beaconsfield.
223. „ „ „ nigra (Dr. Faust).
224. Viscaria cardinalis.
225. Xeranthemum annuum fl. pl., gemischt
226. Zea japonica foliis variegatis.
227. Zinnia elegans, gemischt.
228. „ „ fl. pl., gemischt.
229. Sommerblumen gemischt.

Verzeichnis
vorrätiger farbiger Gemüsesamen-Beutel, leer.

*Die Beutel sind aus gelbem Tauenglacé-Papier sauber geklebt, tragen auf der Vorderseite die farbige Abbildung mit Namen und auf der Rückseite die Kulturanweisung in 3 Sprachen. — Grösse **10 × 7** cm.*

Preis bei Abnahme von 500 Stück und mehr M. 85.—, bei Abnahme von 100 bis 499 Stück M. 105.— das Tausend, bei Abnahme kleinerer Mengen M. 13.— das Hundert.

Grösse der Beutel von Nr. 319, 320, 321, 329, 330, 332, 333, 334, 335, 336, 337, 340, 346, 365, 367, 376, 377, 378, 388, 389 ***13 × 8** cm.* — Preis bei Abnahme von 500 Stück und mehr M. **140.**—, bei Abnahme von 100 bis 499 Stück M. **170.**— das Tausend, bei Abnahme kleinerer Mengen M. **21.**— das Hundert.

Weniger als 10 Stück von einer Sorte werden **nicht** abgegeben.

No.
280. Blumenkohl, Erfurter Zwerg-, I. Qual.
281. „ grosser Frankfurter Riesen-.
282. Blätterkohl, niedriger grüner feingekrauster.
283. „ hoher grüner extra krauser.
284. „ Winter-, Lerchenzungen, halbhoher, dunkelgrüner-, extra krauser.
285. Carotten, Pariser Treib-.
286. „ Duwicker.
287. „ Nantaise, verb. zylinderförmige.
288. Dill.
289. Endivien, Sommer- oder Binde-Salat.
290. „ Winter-, von Natur gelbe breitblättrige Escariol.
291. „ grüne vollherzige Escariol.
292. Gartenkresse, krausblättrige od. gefüllte.
293. Gurken, mittellange grüne volltragende.
294. „ lange grüne volltragende.
295. „ extra lange grüne Schlangen-, verbesserte.
296. „ lange chinesische grünbleibende Schlangen-.
297. „ kleine frühe grüne Trauben-.
298. Kerbel.
299. Kohlrabi, weisser Wiener Glas-, I. Qual.
300. „ blauer „ „ I. „
301. „ weisser englischer Glas-.
302. „ blauer „ „
303. Kohlrüben, gelbe Schmalz-.
304. „ weisse „
305. „ schwedische gelbe grünköpfige.
306. Kopfsalat goldgelber Stein-, w. K.
307. „ asiatischer großer gelber, w. K.
308. „ Berliner großer gelber, s. K.
309. „ deutscher unvergleichlicher, s. K.
310. „ bunter Forellen-, w. K.
311. „ gelber Trotzkopf, w. K.
312. „ brauner „ w. K.
313. „ Maikönig, w. K.
314. „ Laibacher Eis-, w. K.
315. Kopfkohl, Braunschweiger, grosser, platter weisser, I. Qual.
316. „ Magdeburger, grosser runder weisser.

No.
317. Kopfkohl, Winnigstädter spitzer weisser.
318. „ Erfurter, frühester blutroter.
319. Krup- od. Buschbohnen, Kaiser Wilhelm.
320. „ rote Flageolet.
321. „ Wachs-Dattel-.
322. „ Hinrichs Riesen, bunte.
323. Kümmel.
324. Kürbis, Zier-, gemischt.
325. „ Speise-, gemischt.
326. Mairüben. Stielmus.
327. Mangold, Schweizer, krauser, gelbgrüner.
328. Majoran, französischer Stauden-.
329. Markerbsen, Telephon.
330. „ Wunder von Amerika.
331. Möhren, lange rote Braunschweiger.
332. „ weisse grünköpfige verb. Riesen-
333. Palerbsen, allerfrüheste Mai-.
334. „ Kentish Invicta.
335. „ Buchsbaum No. I.
336. „ grossschotige Schnabel-.
337. Pastinake, lange grosse weisse.
338. Petersilie, extra krause.
339. „ feinste krause Moos-.
340. Petersilienwurzel, lange späte.
341. Pflücksalat, amerikanischer.
342. „ australischer gelber.
343. Porree, dickpolliger Winter-.
344. „ Riesen von Carentan.
345. „ früher Sommer-, französischer.
346. Puffbohnen, gewöhnliche grosse weisse.
347. Radies, rundes weisses kurzlaubiges.
348. „ „ Non plus ultra.
349. „ „ Dreienbrunnen.
350. „ „ rosenrotes.
351. „ „ „ mit weissem Knollenende
352. „ kegelförmiges scharlachrotes.
353. „ ovales scharlachrotes.
354. „ „ rosenrotes mit weissem Knollenende.
355. „ Eiszapfen.
356. Rapünzchen oder Feldsalat, deutscher zarter.
357. „ breitblättriger holländischer.

No.
358. Rettich, langer schwarzer Winter-.
359. „ runder „ „
360. „ weisser runder Sommer-.
361. „ ovaler goldgelber Mai-.
362. „ Herbst-, weisser Münchener Bier-.
363. Rosenkohl, Aigburth, halbhoher.
364. „ halbhoher, verbesserter.
365. Roterüben, aegyptische plattrunde.
366. „ schwarzrote runde.
367. „ lange schwarzrote.
368 Rüben, Mai-, frühe glatte weisse rotköpfige.
369. „ Wasser- oder Stoppel-.
370. Sauerampfer.
371. Schnittlauch.
372. Schnittsalat, früher gelber.
373. Sellerie, grosser glatter Knoll-.
374. „ Prager Riesen-.
375. „ Bleich-, engl. weisser.
376. Stangenbohnen, Wachs-Flageolet, langschotige.
377. „ Riesen-Zucker-Brech-, verbess. rheinische Speck-.
378. „ allergrösste lange breite weisse Schlachtschwert-.
379. Spinat, spät aufschiessender, dunkelgrüner verbesserter.
380. „ Gaudry, rundblättriger.
381. „ rundblättriger Winter-.
382. Schwarzwurzel.
383. Tomate oder Liebesapfel, grosse rote.
384. Thymian, deutscher Winter-.
385. Wirsing, Kitzinger.
386. „ Ulmer I. Qual.
387. „ Vertus, später.
388. Zuckererbsen, grosse krummschotige englische Säbel-.
389. „ frühe niedr. volltragende 1' hohe.
390. Zwiebeln, blassrote holländische
391. „ gelbe holländische.
392. „ schwefelgelbe holländische.
393. „ gelbe Birn-.
394. „ dunkelrote Braunschweiger.
395. „ silberweisse holländische.
396. „ gelbe runde Zittauer Riesen-

European Nursery Catalogues

A virtual collection project by:
Deutsche Gartenbaubibliothek e.V.
Paper version of this catalogue hold by:
Wageningen University & Research – Library
Digital version sponsored by:
Bernd Wittstock

COMMERCIAL USE FORBIDDEN
Attribution-NonCommercial 4.0 International
(CC BY-NC 4.0)

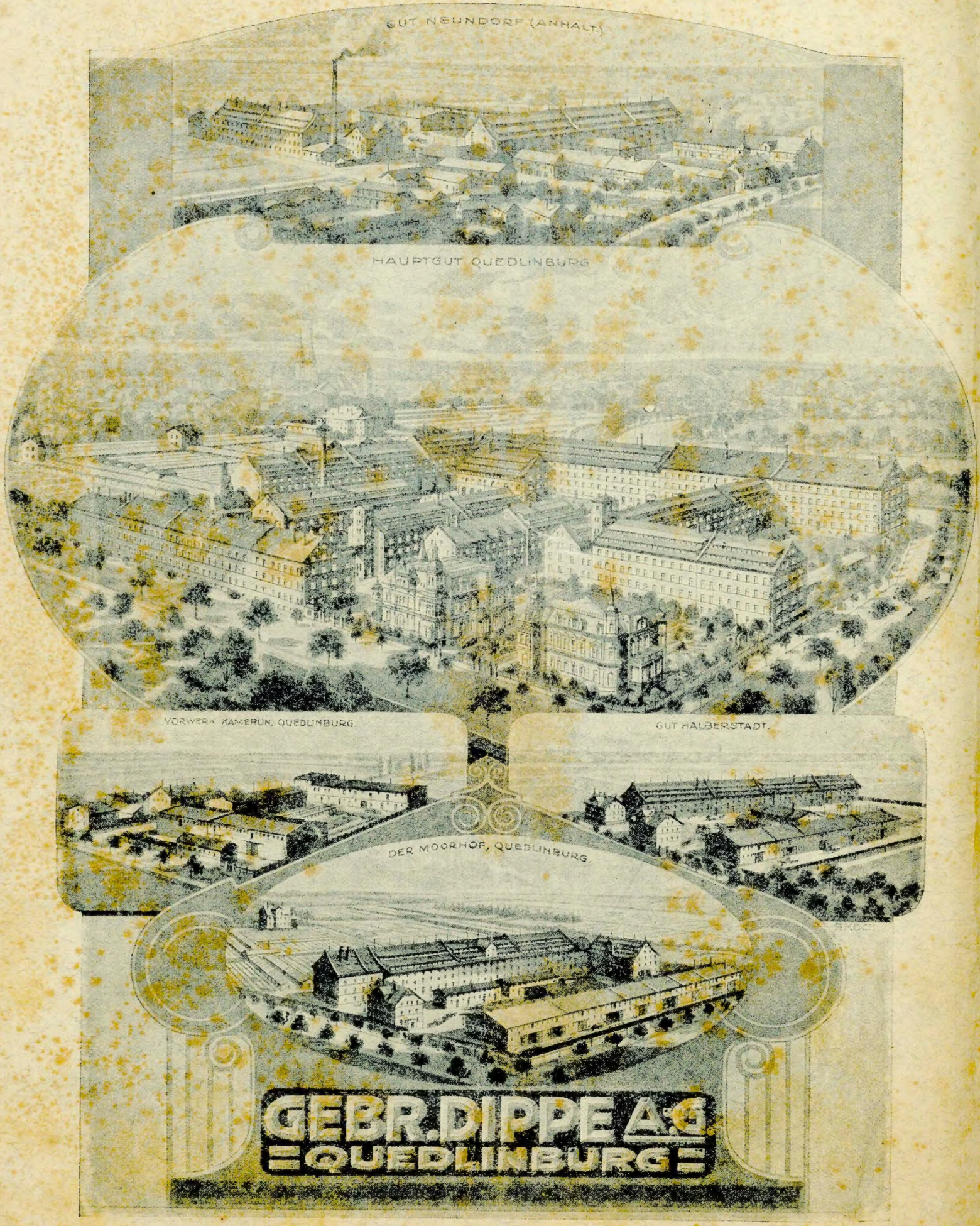

Druck von Gebrüder Röhl, Quedlinburg.